EDICION DE 12 PAGINAS
OFICINAS: AGUSTINAS 1269
TELEFONOS:
ADMINISTRACION Inglés 3114, Nacional 77
REDACCION Inglés 3113
CASILLA 81-D

LA NACION

PRECIO: 10 CENTAVOS
NUMERO ATRASADO: 20 CENTAVOS
SUSCRIPCIONES:
Por un año: $ 25. — Por seis meses: $ 14
Por 3 meses: $ 8.—Por 1 año extranjero: $ 50

AÑO III
Santiago de Chile, Miércoles 26 de Febrero de 1919
Núm. 774

Las fiestas de la liberación en Alsacia y Lorena

La jornada de los seis mariscales

Metz, 8 de Diciembre.

Esta mañana del 8 de Diciembre había seis mariscales en la Explanada: cuatro en carne y hueso, uno en bronce y uno en espíritu. Contadlos bien: delante de la tribuna presidencial Joffre y Foch, Joffre a la derecha, llevando el antiguo uniforme reglamentario, pantalón rojo y casaca negra, que no ha dejado nunca en las ceremonias oficiales del mando, Joffre, alto y macizo, popular y paternal, que evocaba la primera detención de la invasión alemana, la primera batalla del Marne; Foch, a la izquierda, en uniforme de ese azul gris que ahora se llama el azul Foch. Foch siempre un poco absorto, pero, ¿no se sabe que está en relaciones directas con Dios mismo? Una caricatura inglesa—¿os acordáis?—representaba a Guillermo II interpelando por teléfono, con voz irritada, a San Pedro: "Llamadme luego a mi viejo Dios"... Y el guardián del cielo contestaba: "¡Imposible! está hablando con Foch, y ha prohibido que le corten la

METZ.— ENTUSIASMO DE LAS MUCHACHAS DE LA LOCALIDAD AL RECIBIR A LOS EJERCITOS DE PETAIN

comunicación"... Foch, encarnando la unidad de comando, la audacia de la concepción estratégica, la ofensiva multiplicada, la victoria definitiva. Sobre la tarima, estaba el mariscal Haig, símbolo del ejército inglés, cuya última campaña, aquella que comenzó el 8 de Agosto en Artois, fué la más admirable, por lo vigorosa y tenaz.

Delante de sus dos pares, solo, vestido de azul horizonte, el sable mantenido por una sencilla cadena, inmóvil, erguido, marmóreo, esperaba el mariscal Petain. Frente a él, la estatua de Ney se perfilaba sobre el cielo brumoso, ese cielo delicado de Lorena, que da a las cosas un aire de ensueño,—Ney, manteniendo un fusil, Ney, parecido a un formidable "poilu". Pero "poilus", los nuestros, había por todas partes alrededor de la Plaza, colocados muy en orden, formando al ras del cielo la parte de cielo azul —del azul pálido de los cielos loreneses—que faltaba más arriba. Y, de los dos mariscales que se encontraban frente a frente, era Ney el que parecía más agitado. Petain, sin un movimiento, esperaba.

—Joffre, Foch, Haig, Pétain, son cuatro. Ney, cinco ¿y el sexto?

El sexto será convocado por el Presidente de la República a su debido tiempo.

He aquí el cortejo presidencial. En su coche a la Daumont, M. Poincaré y M. Clemenceau, a cabeza descubierta, aparecen inclinados bajo las aclamaciones. Ramos de flores los rodean. Pero los otros carruajes de la comitiva están engalanados de flores vivas, pues muchachas lorenesas, en su traje nacional, flores de todos colores, donde el blanco domina, los han escalado sin miramientos, unas sobre la pisadera, otras en el interior, otras más arriba. Un poco de desorden y de familiaridad suaviza algo el rigor de la parada militar, marca la diferencia entre una fiesta francesa y una revista a la alemana.

Los Presidentes han bajado del carruaje. Después de haber dado la vuelta a la plaza y pasado revista a las tropas, el Presidente de la República, cuando los Mariscales han tomado su colocación protocolar, se aproxima al nuevo mariscal. Tiene en sus manos el bastón azul estrellado. Nunca su voz ha sido más clara, más sonora, más enérgica. Pero ahora se agrega un acento nuevo. Este lorenés, que tiene tanto dominio sobre sí mismo, y que siempre parece reservado, se deja ahora llevar por el sentimiento de orgullo nacional que lo domina. Y, para concluir el retrato que hace a grandes trazos del mariscal Pétain, que pudo pedir mucho a sus hombres porque los ha comprendido y los ha amado, hace un llamado al sexto, lo compara al mariscal Fabert, de Metz, imagen de sabiduría, de clarividencia, de solicitud militar, al mariscal Fabert, cuya estatua se alza también en una de las plazas de la ciudad, cerca de la Catedral.

Después de la entrega del bastón y de la "accolade" al nuevo mariscal, el Presidente de la República, volviéndose hacia M. Clemenceau, lo abraza con un gesto espontáneo. Y mientras que este abrazo los unía en el mismo pensamiento de amor hacia la Lorena recobrada, los seis mariscales montaban la guardia del país,—la guardia sobre el Rhin.

La dulce Lorena

La Explanada se ha vaciado. La comitiva oficial se ha ido a la Catedral, donde la sombra de Monseñor Dupont des Loges la acoge, y al monumento de Chambiéres, donde reposan los muertos de 1870. La Explanada no ha quedado vacía por mucho tiempo: la han invadido las jóvenes lorenesas, después de haber desfilado delante de la Municipalidad.

Se han tomado de las manos, y, porque estaban alegres, se han puesto a dar vueltas lentamente, en una ronda improvisada. Pero la ronda se ha agrandado, después se ha dividido en una multitud de pequeños círculos. En seguida algunos soldados, casi con timidez, han pedido permiso para separar estas manos de mujeres y entrar en la danza. Entonces ha tenido lugar una escena encantadora, una escena semejante a aquella que describía Gérard de Nerval en el Valois, pero aún mucho más singular y encantadora: estos soldados, que habían perdido toda brusquedad y violencia, obedecían a estas muchachas, y trataban gentilmente de hacer las reverencias que les ordenaban. El juego continuaba con el mismo tacto y la misma reserva.

—Dulce Lorena... dirá el Presidente de la República en una invocación que parecerá extraña al comienzo, al ver el país erizado de fuertes y al conocer su pasado guerrero.

Dulce Lorena... era ella la que se veía en la Explanada, después de la revista de la mañana.

Y el nuevo Gobernador de Metz, el General de Maud'hury, nacido en la ciudad, podrá decir con justicia a sus visitantes:

—"Si me preguntaran si quería ser Dios, contestaría: Gracias, soy Gobernador de Metz."

En la Municipalidad de Estrasburgo

Estrasburgo, 9 de Diciembre.

Métz fué ayer guerrero y delicado. Pero Estrasburgo, en un día, nos distribuyó, como la Grecia antigua, la enseñanza de la belleza que los siglos han reunido y que la tradición ordena. Ninguno de los que han vivido esta jornada de Estrasburgo podrá olvidarla jamás.

En la estación misma, el Presidente de la República había recibido de manos del Alcalde de Estrasburgo las llaves de la ciudad. Había, en seguida, depositado un ramo de flores al pié de la estatua de Kléber. En seguida fué a la Municipalidad, y, sobre la escalinata, habló. Fué su más hermoso discurso, fué su mejor éxito oratorio.

—Señores, comenzó, el plebiscito está hecho...

El plebiscito está hecho. ¿Cómo podrá decirse lo contrario? Todas estas casas empavezadas y adornadas han tomado parte en él. Y en cada una de estas casas cada ventana toma parte en él: contemplad esos rostros radiosos, esas manos que agitan pañuelos. No hay plebiscito para afirmar derechos imperecederos e imprescriptibles.

Ciertamente M. Poincaré hizo un cuadro de la historia alsaciana, un cuadro en que rindió homenaje a la antigua monarquía como a la Revolución en su obra común en Alsacia. Pero, cuando recordó el rapto de 1870, la protesta de Alsacia, y cuando afectuosamente, colocó la mano sobre el hombro del último de los que protestaron en la Asamblea de Burdeos, Jorge Clemenceau, la emoción invadió a la muchedumbre sensible al gesto, y para quien las imágenes vivas y los hombres han personificado siempre las ideas y los recuerdos. Esa emoción subió de punto cuando hizo este llamado directo, harto nuevo en un discurso de Poincaré, siempre tan académico y contrario a las prosopopeyas y lirismos: "Querida Alsacia, dulce Lorena, ¡qué falta nos hacíais!" Y cuando dió a los muertos su parte, la primera de todos, en la obra de la liberación.

—El mariscal Pétain, me dice un alsaciano colocado a mi lado entre la multitud, nos ha hablado también de los muertos cuando ha venido por la primera vez a la Municipalidad con el general Gouraud.

—¿Os ha hablado?

—Nos ha dicho más o menos esto: "Para liberar a la Alsacia y a la Lorena, hartos jóvenes, la flor de Francia, y hartos hombres, han muertos entre nosotros. Si ellos pudieran asistir a esta entrada a Estrasburgo, y si les preguntáramos: "¿Aceptáis haber muerto por la Alsacia o preferiríais la vida y que la Alsacia estuviera perdida por siempre para nosotros?", estoy seguro de que todos volverían a recostarse en la tumba."

—¿Eso os dijo?

—Nos dijo eso, y su voz temblaba. Y sin embargo, es un hombre que no tiembla. Dijo eso lentamente, sin estrépito, sin alzar demasiado la voz, casi suavemente, como un hombre que habla con sencillez a otros hombres. Se le oía a causa del completo silencio que había en su alrededor. Estaba muy pálido. Muchos lloraban...

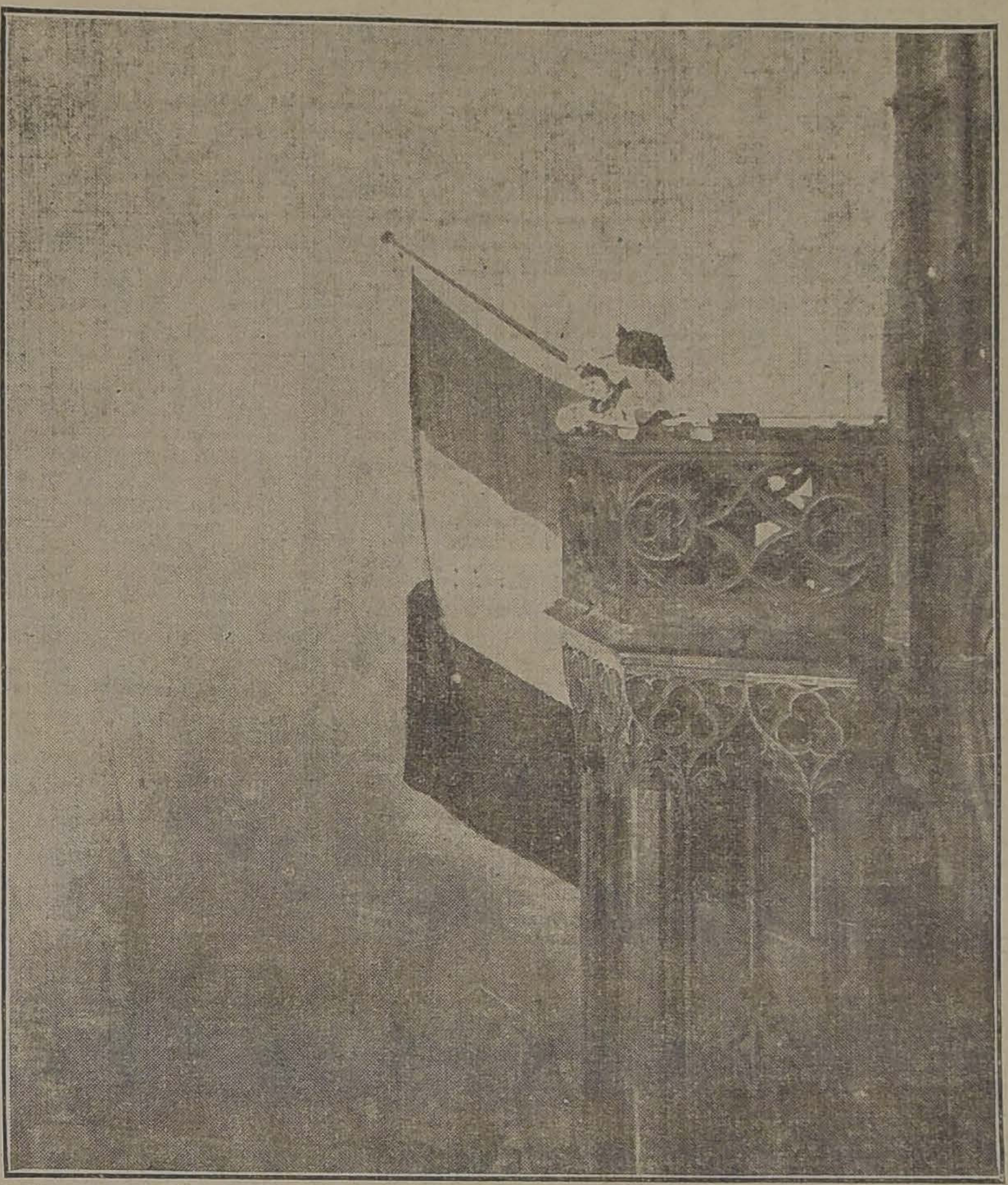

EL TRICOLOR DE LA REPUBLICA ONDEANDO EN LA TORRE DE LA CATEDRAL DE ESTRASBURGO.—DOS JOVENES, UNA ALSACIANA Y OTRA LORENESA FORMAN SIMBOLICA GUARDIA DE HONOR AL PABELLON FRANCES

La Alsacia eterna

No se puede contar todo: las visitas a la Catedral, al templo, a la sinagoga, el paseo al puente de Kehl, donde Clemenceau llega hasta el medio, de donde no tiene derecho a pasar.

Pero hubo un espectáculo incomparable, prodigioso, nunca visto, que hay que tratar, no de describir, sino de evocar. Fué el desfile alsaciano.

La tribuna presidencial había sido levantada por un arquitecto que debe tener el sentido de la perspectiva, pues, tenía como fondo la antigua ciudad y la masa lejana de la catedral, mostrando su gloriosa torre única. La carretera, que se había dejado libre para la revista y las comitivas, parecían, mientras estaba desierta, un río inmóvil entre sus dos altas orillas. Orillas vivientes formadas por la muchedumbre compacta, estrechada, alegre, amable.

—Es un poco cansado ser francés, me decía mi vecina, una anciana que soportaba con bonhomía las molestias: es un poco cansado, porque se pasa siempre de fiesta. A mi edad, es una costumbre difícil de adquirir. Pero mirad a la juventud: ya se ha acostumbrado.

A mi alrededor, todo el mundo habla francés.

—Es maravilloso, le digo a un vecino. Las escuelas alemanas no deben haber sido muy concurridas.—Eran obligatorias.—¿Y entonces?—Entonces, yo mismo estoy admirado. Lo que ha conservado el francés, preciso es decirlo, ha sido la familia. En familia se mantienen las tradiciones y el lenguaje, y nadie puede ni podrá contra ella.

La comitiva oficial ha tomado colocación en las tribunas. Allí están el Presidente de la República, M. Clemenceau, M. Antonin Dubost, M. Deschanel, el mariscal Foch en primera línea. Joffre, cansado, no está allí. Pétain se ha puesto en segunda fila con Gouraud. Las aclamaciones los saludan uno a uno. Entre todas se distingue ésta, lanzada, desde lo alto de un árbol por un muchacho más seguro de su corazón que de su gramática: "¡Viva la Tigre!"

Delante de las autoridades, debajo de la tarima, se han colocado muchachas con sus grandes cofias. Son exigentes: reclaman, para estrecharlas, las manos de los hombres de Estado y de los generales. Es necesario que éstos se inclinen ante esta encantadora indisciplina. Hélos allí que se inclinan, uno después del otro. Toda la primera fila ha hecho lo mismo. Todavía no están satisfechas: reclaman a Pétain y Gouraud. Más tarde se pondrán aún más exigentes. Algunas, ayudadas por sus compañeras, llegarán a subirse a la tribuna presidencial, instalándose allí. M. Poincaré aparecerá entre dos hermosas Alsacianas morenas. Foch al lado de una linda rubia de vestido azul. Clemenceau quedará medio oculto por una sonriente alsaciana de pelo castaño.

¡Ah! ¡este desfile alsaciano! Producía una emoción irresistible. No había sol, pero no había necesidad del sol... La claridad, las luces, se levantaban del suelo. La carretera, como un río animado, conducía la historia, toda la historia de la Alsacia. La Alsacia de la música y del canto, coros, orfeones, fanfarras, sociedades musicales. La Alsacia de las guerras y del recuerdo: graves veteranos, con sus viejas banderas y medallas commemorativas, conscriptos con cintas en el sombrero.

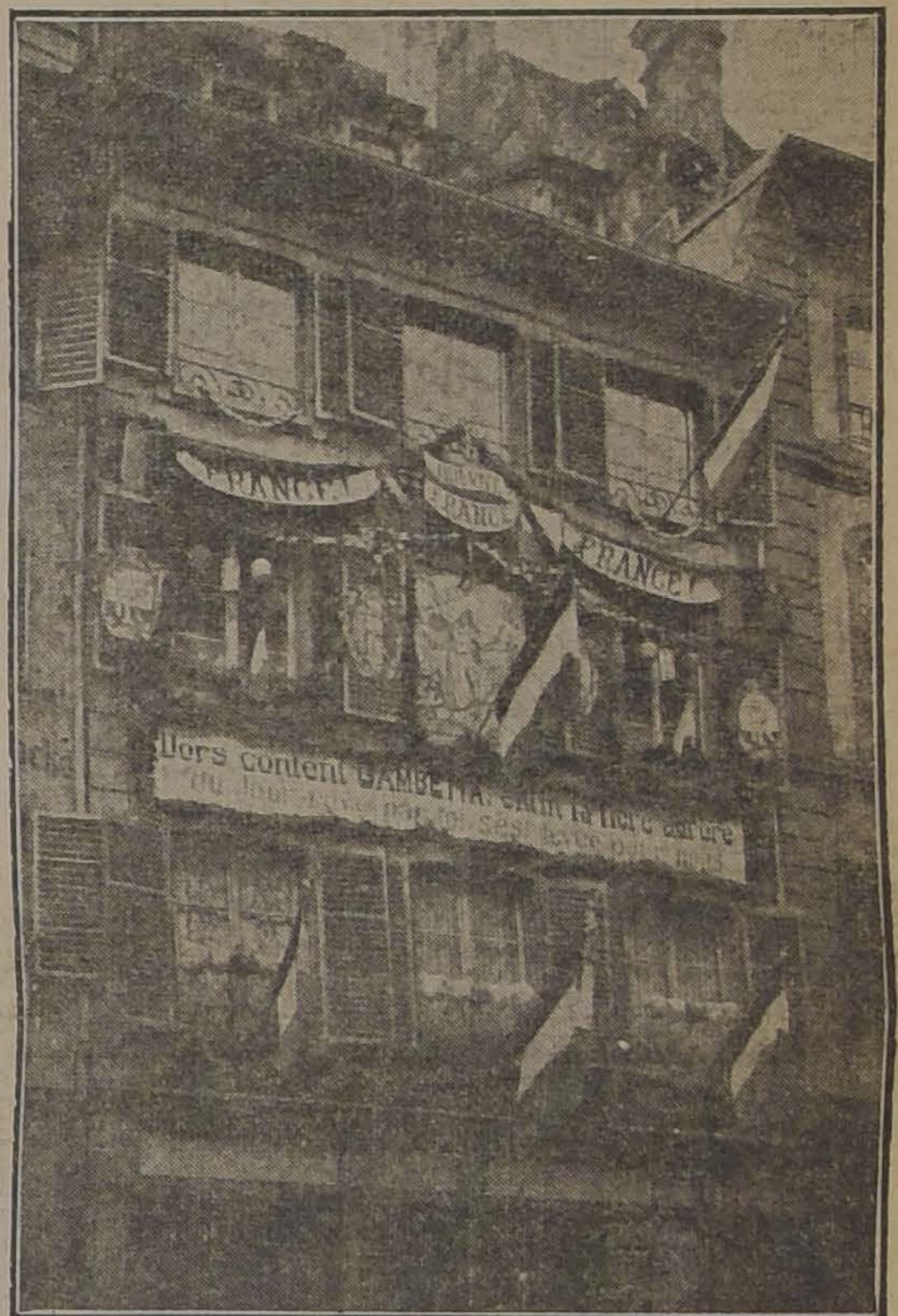

UNA CASA DE LA CIUDAD DE ESTRASBURGO DE FIESTA PARA CELEBRAR LA ENTRADA DE LAS TROPAS FRANCESAS UNA DE LAS INSCRIPCIONES DICE: "DUERME TRANQUILO, GAMBETTA, AL FIN HA BRILLADO ORGULLOSA LA ESPLENDIDA AURORA DEL DIA SOÑADO POR TI PARA NOSOTROS".

La Alsacia de las corporaciones y de los oficios: panaderos, relojeros, bronceros, toneleros, jardineros y jardineras. La Alsacia de los trajes y de las tradiciones, la Alsacia de las aldeas, variada, diversa hasta lo infinito, y sin embargo una sóla, mezclándose todas estas notas abigarradas en una sola armonía. Las aldeas han venido todas esta mañana; todos los caminos que conducen a Estrasburgo estaban llenos de ellas. Ahora pasan delante de nosotros, rivalizando en riqueza de vestidos y de ornamentación. Unos montados en sus caballos de trabajo, levantando y agitando los sombreros. Otros a pie, con emblemas de su oficio. Y, dando a todo el desfile una gracia incomparable, las jóvenes marchan tomadas de la mano, con sus adornos negros, o rojos, o dorados, según el lugar de origen. Su paso rítmico es una danza, pero esta danza popular tiene como una belleza de rito sagrado; estas cadencias puras y livianas hacen pensar en las fiestas de la antigua Grecia, en el tiempo en que los dioses habitaban entre los mortales.

Este pueblo ha luchado, ha sufrido, pero, ha triunfado: esta es la lección que se desprende del admirable desfile. Ninguna voluntad ha podido destruirlo, porque ha permanecido unido en el mismo amor y en el mismo pensamiento. Ha conservado la vida provincial, la vida municipal, la multiplicidad de la vida libre, sometida, sin embargo, a una disciplina secreta y segura. Es el testimonio de la tradición, que es eterna cuando sabe conservarse llena de vida y de acción.

La "Marsellesa" ha vuelto

Y cuando toda la Alsacia terminó de desfilar, la multitud delirante, tratando de expresar su emoción, entonó la **Marsellesa**.

He aquí que el canto sagrado vuelve a su lugar de origen. El canto alsaciano, que se ha convertido en el himno de la libertad, ha vuelto al país natal, para ser en esta hora solemne la voz de la Alsacia victoriosa.

"LA NACION"
SUSCRIPCIONES
Anual.......... $ 25.00
Semestral........ 14.00
Trimestral....... 8.00

LAS REMESAS DE DINERO, PUEDEN HACERSE POR MEDIO DE GIROS POSTALES O LETRAS BANCARIAS A LA ORDEN DE "LA NACION"

AVISOS ECONOMICOS.— (Ultima página). —TARIFA: $ 0.05 palabra por cada publicación. Los avisos se reciben desde las 8 de la mañana hasta las 8 de la noche. Los avisos económicos que vengan después de esa hora y hasta las 10 de la noche, se cobrarán con un recargo del 20%.

Publ. BLAYA
Estado

Séve de Lys

"Séve de Lys" el delicioso polvo que conserva y realza en las damas el supremo encanto de la belleza y protege al cutis contra los rigores del sol y de las brisas marinas.

Crema "Séve de Lys", no tiene rival, da al cutis una deliciosa blancura nacarada y un perfume de distinción, que agrada a las damas de más refinada elegancia.

Agua blanca "Séve de Lys" ya conocida del público, no tiene rival para extirpar las espinillas, barros y afecciones del cutis.

Exija los productos "Séve de Lys" en todas las perfumerías, tiendas de modas y farmacias de toda la República.

Próximamente la Perfumeria "SEVE DE LYS" inaugurara un concurso con $ 10,000 en dinero efectivo, destinado a nuestras favorecedoras
GUARDE LOS ENVASES

Juventud, divino tesoro...

Aprisionadla en vuestras mejillas, para que la rugosa mano del tiempo no descomponga el terciopelo del cútis, ni el triunfo de la morada, recurriendo a las finísimas y admirables Creaciones.

"FLORES DEL CAMPO"

Colonia Jabón, Extracto, Polvos, Loción, Brillantina y Ron Quina de la Perfumería Floralia de Madrid.

12446-26-b

RAULI TONELERO

EXTRA SECO del por 5 hasta de 3 x 14 tiene 200,000 pulgadas disponibles que realizo a bajo precio, consulte Ud. no perderá su tiempo.

Barraca Iberia MATUCANA 745 entre San Pablo y Rosas **Fco. García Paz**

EMPRESA
FORLIVESI
de Pompas Fúnebres
SE TRASLADÓ a
Compañía 1037-1041
entre Plaza y Bandera
EDIFICIO ARZOBISPAL
Teléfono Inglés 377
JUAN FORLIVESI

Se avisa al público que esta casa nada tiene que ver con otra instalada en el antiguo local que ocupó esta Empresa, NI TIENE SUCURSALES.

La Central

POMPAS FUNEBRES

Empresa notamente chilena reconocida ya por el público como la más seria e importante del país.

Dirección:

Merced esq. San Antonio

(Frente a Daube). Teléfono 595

Atiende personalmente el gerente.

CARLOS VALENZUELA SILVA

POMPAS FÚNEBRES
LA SANTIAGO

SAN DIEGO 15, TELEF. 2653.
SUCURSAL: ARTURO PRAT Esq. Av. MATTA, TELEF. 6105

Servicios desde 35 a $ 3,000. Ataúd y carroza blanca desde 20 pesos. Urnas metálicas y maderas finas.

Servicios nocturnos sin recargo.

RICARDO GAMBOA VIVAR

POMPAS FÚNEBRES
Empresa Zenteno

Delicias 2584, casi esquina Molina (cuatro cuadras Estación Central)

TELEFONO INGLES 524

Nuestros servicios son presentados en forma insuperable y a los precios más bajos. Sin recargo hacemos todos los trámites de sepultación. Atiende personalmente.

CARLOS ZENTENO LOYOLA

Contador

A Industria o Explotación Agrícola de importancia, o al Comercio, ofrece servicios. Largos años práctica y excelentes informes. Prefiero en provincias.

L. L., CASILLA 2298

12191-26-b

Casa en arriendo

en la calle Huérfanos frente a la Caja Hipotecaria y a media cuadra de los Tribunales, con numerosos departamentos en altos, ofrecen:

Díaz y Llona
Sucesores de Joaquín Díaz B.
HUERFANOS 1165

x-618-27-b

COMPAÑIA
DE SEGUROS GENERALES LA MUNDIAL

Por no haberse llevado a efecto la Junta General de Accionistas el día 7 del corriente, por falta de número, y por acuerdo del Directorio, cito a los señores Accionistas a Junta General Extraordinaria para el Jueves 6 de Marzo próximo, a las 16 horas, en el local de la Compañía, calle Bandera 239, la que, según el artículo 42 de los Estatutos, deberá tener lugar con los que asistan.

Santiago, 19 de Febrero de 1919.

Carlos Mascaró Serrano,
Director-Gerente.

12107-5-c

VIÑA COUSIÑO MACUL

Pídanse sus vinos tinto y blancos, por cajones, botellas y litros al

DEPÓSITO GENERAL

SAN IGNACIO, Núm. 423

Casilla Núm. 586 :: Teléfono 197 Parque 28-B

12201-28-b

Maletería Americana

1021 - HUERFANOS - 1021

Baules mundos, bajos para camarote, Maletas, Maletines.

Sombrereras, Billeteras, Chaucheras, Cinturones, Sacos etc., etc.

12158-28-B

VENDIMIA 1919

OFRECEMOS:

Anhidrido sulfuroso puro
Acido sulfuroso líquido.
Acidos cítrico y tartárico.
Bombas para orujo y vinos.
Calderos para esterilizar vasijas a vapor y agua caliente
Fosfato de amoniaco.
Levaduras, Taninos
Prensas hidráulicas y a mano.
Vendimiadores.

PRECIOS ESPECIALES

A. BECKER & Co.

CONCEPCION
B Arana 328

SANTIAGO
Bandera 615

MUEBLES

Gran ocasión en juegos dormitorio, comedores, salón y escritorio en todos estilos.

SAN DIEGO 31

MUEBLERIA EL CARMEN

NOTA.— Con un 30% de rebaja sobre el precio de fábrica encontrará usted catres de bronce, fierro y parrilla.

11975-28-b

NEGOCIO DE CRIANZA

Necesito socio con $ 60,000 a $ 80,000 para invertirlos en crianza; garantizo capital y 20 por ciento mínimum de utilidad al año con primera hipoteca del fundo de que dispongo para el negocio, que está ubicado en Victoria y tiene 1,000 cuadras de suelo en gran parte regadas.

TRATAR:
CARLOS LATORRE H.
CATEDRAL 1109

12230-27-b

Se arrienda

el extenso y cómodo local ocupado anteriormente por la Barraca "La Vega", con entradas por las calles Salas y Artesanos.

Tratar en Agustinas 1152, de 9 1|2 a 11 1|2 y de 14 1|2 a 16 1|2, oficina de la Cooperativa Vitalicia.

12177-26-b.

Atención

A ntes de comprar

CAJAS DE FONDOS

examine las marcas de los productos ofrecidos, ninguna guala a las famosas

Cajas "Máximo Bash"

ni dá la misma garantía.

Visiten la Exposición

COMPAÑIA ESQUINA SOTOMAYOR

Esta fábrica es la única especial en Chile, se encarga de composturas, traslados y hechuras de llaves.

7967

AGUA COLONIA

El producto más fino hecho en el país es nuestra afamada marca

AMBREE

Recomendamos igualmente las aguas de Colonia SUPERIOR, para el baño. IDEAL y FAVORITA, muy finas y toda clase de PERFUMERIA.

LABORATORIO CHILE

AVENIDA ECUADOR 3575.— SANTIAGO

12125-26-b

Sociedades Anónimas

Banco Popular

Fundado en 1887 para atender especialmente los intereses de las clases proletarias

Autorizado por decretos supremos de 19 de Octubre de 1887, 16 de Octubre de 1907 y 7 de Agosto de 1910

ESTABLECIDO EN SU PROPIEDAD, AHUMADA ESQUINA ALAMEDA

Capital autorizado . .	**$ 5.000,000**
Capital pagado.. . .	**1.000,000**

Consejo Directivo:

Presidente: Alejandro Valdés Riesco.— Vice-presidente: José Santiago Muñoz B.

Consejeros

Julio D. Eastman, Guillermo Pereira I., Vicente García Huidobro, Carlos A. Infante

Gerente: Francisco A. Celis

Tasa de intereses:

A la vista y en cuenta corriente . . .	3 o|o anual
A tres meses plazo .	5 o|o "
A seis meses plazo .	7 o|o "
A doce meses plazo .	8 o|o "
En cuenta corriente por cantidades menores de $ 1,000 .	5 o|o "

Compañía Carbonífera y de Fundición SCHWAGER

Conforme a lo dispuesto en el artículo No 37 de los Estatutos, se cita a los señores Accionistas a Reunión General Ordinaria para el Viernes 28 del presente, a las 3 P. M. (15 horas) en la Oficina de la Compañía, instalada en su edificio de la calle Prat N.o 178.

El Registro de Transferencia de Acciones quedará cerrado desde esta fecha hasta el Sábado 1.o de Marzo próximo, ambos inclusives.

Valparaíso, Febrero 22 de 1919.

EL GERENTE.

28-B

"La Valparaíso"

Compañía de Seguros Contra Incendios, riesgos Marítimos, etc.

Cochrane N.o 879
Valparaiso

Capital Subscripto. . .	**$ 2.000,000.00**
Capital Pagado	**1.000,000.00**

BANQUEROS
BANCO A. EDWARDS & Co.

CONSEJO DIRECTIVO

PRESIDENTE
Don Jorge Etchegaray

VICE-PRESIDENTE
Don Ricardo W. James

CONSEJEROS

Don Max Fontaine
Don Eduardo Deves
Don Francisco Sampaio
Don Arturo García
Don José M. Ríos Arias

GERENTE:
Don Ricardo Swett O.

Agentes generales en Santiago:
JORGE PHILLIPS y Cia.

Agencias en todas las principales ciudades de la República.

Compañía de Consumidores de Gas DE SANTIAGO

Se avisa al público que sólo durante el mes de Febrero, venderá esta Compañía el coke puesto en la Fábrica de San Borja por partidas de 50 y 100 quintales, a razón de $ 6 el quintal de 46 kilos sin saco.

Pedro Errázuriz Tagle
GERENTE.

12218-29

C. S. A. V.

Compañía Sud-Americana de Vapores

VIAJES DIRECTOS Y RAPIDOS A CRISTOBAL EN 14 DIAS

Los siguientes vapores saldrán próximamente para la ZONA DEL CANAL (CRISTOBAL).

Vapor "AYSEN", Capitán Rasmussen, el MIERCOLES 26 DE FEBRERO, a las 16 horas.

Vapor "HUASCO", capitán Carswell, el MIERCOLES 12 de MARZO, a las 16 horas.

Harán escalas en COQUIMBO, ANTOFAGASTA, IQUIQUE, ARICA, MOLLENDO, CALLAO, SALAVERRY Y PAITA. Después de atravesar el Canal, llegarán a CRISTOBAL el 12 y 26 de Marzo, respectivamente.

Tendrán espléndidas conexiones con vapores para Europa y con las lujosas naves de la UNITED FRUIT C.o, QUE ZARPAN DE CRISTOBAL PARA NEW YORK Y NEW ORLEANS.

En Antofagasta y Arica combinarán con los trenes internacionales a La Paz, que salen los días Sábados y Lunes, a las 19.50 y 16 horas respectivamente.

VAPOR PARA ETEN

El vapor "MAIPO", Capitán Oyarzún, saldrá para ETEN, e intermedios, el SABADO 22 de FEBRERO, a las 16 horas, con escala en COQUIMBO, Huasco, Caldera, Chañaral, Taltal, ANTOFAGASTA, Gatico, Tocopilla, IQUIQUE, Caleta Buena, Pisagua, ARICA, Ilo, Mollendo, Chala, Pisco, Tambo de Mora, CALLAO, Huacho, Supe, Huarmey, Casma, Samanco, Chimbote y SALAVERRY.

ONTERE PLAZA, Gerente.

AGENTE: Carlos Rogers, Bandera esquina Moneda.—SUB-AGENTES: **Santiago H. Spencer, Huérfanos 948; Expreso Villalonga, Agustinas 848 y Compañía de Trasportes Unidos, Estado esquina Delicias.**

AVISOS DE REMATE

Remate Judicial y Voluntario

DE MENAJES DE CASAS, 1 AUTOMOVIL FORD, 150 LAMPARAS DE GAS Y LUZ ELECTRICA, ARTICULOS SANITARIOS PARA BAÑOS

AGUSTINAS N.° 865

Hoy Miércoles de 9 1/2 a 12

Y DE 13.30 ADELANTE

POR ORDENES JUDICIALES, SEGUROS, VARIAS SUCESIONES Y CONSIGNATARIOS

HAY:

SALONES.— Rico piano media cola Steinway, Piano gran modelo vertical J. G. Imler, Rico piano concierto eléctrico con mandolino Ixylophon, caja de roble americano último modelo. Amoblados tapados y tallados forrados en seda, felpa labrada, mouquett, Cortinajes de seda y de paño, Stores de gasa, Espejos marcos dorados y consola dorada, Estantes para música, 2 Pianolas y Phonolas con piezas, Vitrola con piezas, Estatuas de mármol, Id. de metal, Id de terracotta, Cuadros al oleo, Grabados en colores, Jarrones, Floreros, Cuadros al óleo y grabados, Alfombras de centro afelpadas, Gran alfombra Smirna colores oscuros, etc. ,etc.

ESCRITORIOS.—2 Escritorios cortinas modelos chicos de roble americano importados, Mesas escritorios estilo americano, Escritorios ministros, Sillones escritorios, Amoblados forrados en cuero y pergamoid estilos Chesterfield, inglés, id tapados forrados en marroquí verde, Estantes giratorios, id. parados con vidrios, Rico estante de tres cuerpos, nogal, Utiles de escritorio, Caja de fondos diversos tamaños marcas extranjeras, Prensas de copiar, Cuadros al óleo y grabados, Cortinajes, Alfombras de centro afelpadas, Estatuas, Pedestales con bronce, etc., etc.

COMEDORES.— Cinco juegos diversos estilos, Renacimiento, Imperio y bajos estilos americano en roble americano, lingue y nogal, Mesas de correderas y fijas, Sillas espaldar alto y bajas, tapiz marroquí y enjuncadas, Servicio de loza inglesa, Cristales, Piezas de plaqué, Cuchillería fina, Relojes de pared, Sillas para Gobeño, Alfombras de centro y bruselas por tiras, Pedestales, Gobelinos, Muebles de asiento forro de marroquí, Tres servicios de plaqué para té, Bandejas de plaqué, Paneras de plaqué, Floreros cristal y plaqué, etc., etc.

DORMITORIOS.— Juego dormitorio, ropero de tres cuerpos con lunas biceladas, Varios juegos con roperos de dos cuerpos estilo inglés, Roperos con y sin espejo, Peinadores con mármol y espejo, Lavatorios, Juegos de lavatorios, Guardarropas, Peinadores Ismlett de caoba y erable importados, Catres de bronce y fierro con bronce, Marquesas de madera de nogal y lingue, Colchones de lana, Ropa de cama, Cuadros religiosos, Imágenes, Botiquines, Diván forrado en seda rosa, Divanes forrados en pergamoid, Máquinas de coser diversas marcas, Alfombra de centro afelpada, Pisos, Sobrecamas, Fundas satín y encajes, etc., etc.

ARTICULOS SANITARIOS.—5 Ricas tinas de baño de fierro enlozado marca Standard, con llaves nikeladas sin uso ni averías, 3 tinas de gran tamaño de fierro enlozado inglesas con pequeñas averías, 3 tinas de fierro esmaltado sin llaves, 8 lavatorios desagües de porcelana con llaves nikeladas, Lavatorios con patas de nikel, 6 Juegos de lluvias nikeladas con mangueras de goma, Calentadores de gas, Baño ruso a vapor, etc., etc., W. C. silenciosos, 150 LAMPARAS PARA GAS Y LUZ ELECTRICA DE UNA A 6 LUCES de bronce, empavonadas y doradas, faroles para galerías, lámparas para almacenes, que se venderán a la mejor oferta.

VARIOS.— Un automóvil Ford en buen estado de uso para el servicio público, Cocinas de gas y carbón, Carbonera de fierro, Estantería para reposteras, Plantas de tinas, Mamparas para oficinas o casas, Kiosko para cigarrería, 2 Máquinas registradoras, Linoleum para pisos, Billar para carambolas, Rica billa de gran tamaño completa, con pizarras de piedra, Altar de madera, Imágenes, Un gran lote de alfombras para pasadizos o pisos, etc., etc.

VICTOR ARAYA L.
MARTILLERO DE HACIENDA.

26-B

Gran Remate Judicial

de mercaderías de tienda y paquetería, abarrotes y licores encajonados

AGUSTINAS N.° 865

Mañana Jueves 27 de 9 1|2 a 12

y de 13.30 adelante

POR ORDEN DE LOS SINDICOS DE LAS QUIEBRAS ANTONIO JULIAN, TARANTINO CASTRO Y CIA., Y DEL LLOYDS AMERICANO THE NEW YORK BOAR

— HAY —

TIENDA Y PAQUETERIA.— Gran surtido de brines de hilo para trajes, Batistas finos, Borlones blancos y color, Creas para sábanas imitación hilo, Cachemiras negras, Céfiros finos para camisas, Cotones azules para delantales y ropa, Casimires de lana negros, azules y fantasía, Casinetas de un ancho y doble ancho, Cotíes para colchones, Damasco para manteles, Franelas para camisas, Franelas listadas y de colores para trajes, Frazadas de lana y de algodón, Kaky, Gran cantidad de medias negras para señoras y niños, Gran cantidad de calcetines negros y de colores para niños, Id. para hombres, Gran surtido de percalas, Repps de fantasía, Sargas de algodón para vestidos, Tocuyos asargados, Id. para sábanas, Vichíes doble anchos, velos de algodón para vestidos, Gran cantidad de toallas de algodón blancas y listadas, Camisetas y calzoncillos imitación lana, Satines, Bengalinas, Piquées, Gran surtidos encajes, bordados y valencianas, Piezas de punto para adornos, Botones, Hilo de carretilla, Cuellos y puños para hombres, Artículos para modistas y sombreros, Gabardinas finas de lana para trajes de señora, Géneros para abrigos doble haz, Géneros de seda para forros, Camisas de tousor de seda, Tousor de seda japonesa para trajes, etc., etc.

QUINIENTOS fardos de papel sulfite para envolver, Clavos para herrar mulas marca Corona, Pinturas Zinc 3 Coronas, Pintura Albayalde pura, 100 Cajones de Duraznos al jugo para banquetes tamaño 1,000 gramos, 50 Cajones de Oporto Centenario, 50 Cajones de Vermouth Italiano, 30 Cajones Champagne, Licores surtidos.

DIEZ MAQUINAS DE COSER nuevas de pie y de mano marcas conocidas.

A la vista desde hoy.

Víctor Araya L.,
MARTILLERO DE HACIENDA.

12219-27-b

REMATE DE PRENDAS DE PLAZO VENCIDO

El Miércoles 26 del presente, a las 9 de la mañana, el martillero señor Lois, rematará en la **Casa de Préstamos "LA REINA", calle de San Diego 1103,** los lotes comprendidos entre los números 59,145 y 73,695.

Hay: ternos de ropa, zapatos de varias clases, máquinas de coser de pie y de mano, maletas de cuero, mantos de seda, colchones de lana, gran variedad de alhajas, herramientas surtidas, etc., etc.

El Miércoles 26 del presente, a las 14 horas (2 P. M.) el martillero señor Jorquera rematará en la **Casa de Préstamos "LA MARAVILLA", San Diego 1802,** los lotes comprendidos entre los números 79,392 y 92,626.

Hay: ternos de ropa, zapatos de varias clases, catres de fierro, colchones, frazadas y ponchos de lana, máquinas de coser de pie y de mano, relojes, cadenas, anillos de oro y de plata, rositas con brillantes, una bicicleta, muebles y una gran variedad de herramientas.

Las prendas estarán a la vista del público dos horas antes del remate. PAGO AL CONTADO.

EL INSPECTOR.

REMATE ROPA HECHA

EL LUNES 2 Y MARTES 3

A las 14 (2 P. M.) se rematará al detalle por el martillero señor Jorquera, toda la existencia de la **TIENDA "EUREKA". CHACABUCO 3-B**

incluso instalaciones. Hay gran cantidad de ropa nueva de casimir, muy buen corte, para hombres y colegiales y también unos cien lotes de ropa usada en buen estado. Detalles Domingo.

x-638-26-b

CEMENTO BLANCO
"EDISON"
Véndese:
Castro 78 - Casilla 1263
28-B

LA NACION

Santiago, 26 de Febrero de 1919.

SESIONES DEL CONGRESO

La gran mayoría de los congresales, sin distinción de colores políticos, participan de las ideas que ha sostenido este diario, en orden a la escasa oportunidad que tiene la citación a sesiones del Congreso, en esta época del año y después de un período parlamentario tan laborioso como el de 1918.

Demostración evidente de este aserto es la suerte que han corrido las últimas sesiones de la Cámara de Senadores y de la de Diputados.

Por lo demás—y según lo expresó un autorizado informante de este diario que no ha sido contradicho,—antes de alejarse de Santiago los miembros del Congreso, se convino, con representantes del Gobierno, en que el Ejecutivo clausuraría las sesiones extraordinarias, si no se celebraban las que en ambas Cámaras debían verificarse inmediatamente después de despachados los presupuestos.

La condición para que el mensaje de clausura se enviase al Congreso, se cumplió; y ello fué motivo para que los honorables Senadores y Diputados, se marchasen en la inteligencia de que el período de sesiones extraordinarias sería clausurado de un momento a otro.

Las últimas incidencias producidas alrededor de la reunión de las Cámaras, demuestran que en el Gobierno se ha variado de criterio; que el acuerdo tácito que dió motivo a la dispersión de congresales, ha sido revocado por parte del Ejecutivo, al insistir ahora en la conveniencia de prolongar el período extraordinario.

Pero hay que ser justos. Si el Gobierno no ha hecho ninguna manifestación acerca de las razones nuevas que han podido determinar este cambio de criterio, es lógico que los Senadores y Diputados, que conocieron el acuerdo anterior, se guíen por él, mientras razones suficientemente poderosas no sean invocadas por el Gobierno para modificarlo.

La diligencia que se gastó por algunos miembros del Gabinete para procurar el despacho de proyectos sobre cuya importancia no cabe discusión, es altamente plausible; revela un celo por el resguardo del interés público, tal vez no superado hasta hoy; pero es preciso hacerse cargo también, de las razones que militan en favor de un breve descanso parlamentario; descanso que puede ser suprimido, pero siempre que se justifique la imperiosa necesidad de adoptar resoluciones que en un mes más no puedan producir los mismos efectos.

Estamos de acuerdo con los que piensan que la hora presente es difícil y requiere el mayor despliegue de patriotismo de parte de los hombres que tienen las responsabilidades en el manejo de la cosa pública; pero creemos, que la misma precariedad de la hora presente; lo excepcional de la situación por que atravesamos, exigen un cuidado también excepcional, en la adopción de las medidas llamadas a conjurar el peligro.

Hoy debe reunirse el Consejo de Ministros a fin de considerar, se nos ha dicho, la necesidad de celebrar sesiones del Congreso o la conveniencia de clausurarlo. Talvez sería prudente que de esta reunión saliese algo definitivo: o el mensaje de clausura, liso y llano, sin perjuicio de citar a mediados de Marzo a extraordinarias; o la indicación de las razones que induzcan al Ejecutivo a pedir sesiones del Congreso inmediatamente; porque a la verdad en estos momentos hay mucha gente que no sabe positivamente si el Gobierno quiere o no quiere sesiones del Parlamento.

LA CONTRIBUCION DE HABERES Y LA DIVISION COMUNAL

La tarea de reformar nuestro sistema tributario, de manera que fuera más equitativo, más científico y menos fundado en la perduración de la exportación creciente del salitre, fué apresurada, como se sabe, por las alteraciones que en nuestra hacienda pública y en la economía general produjo la guerra europea. Pero una ley como la de 1916, dictada bajo la impresión de su urgencia, tenía que adolecer de errores y deficiencias y dar, en su aplicación, origen a muchas dificultades. Así lo reconoció la Dirección de Impuestos Internos en una publicación del año pasado, que oportunamente comentamos.

Pero no se puede decir que, antes de dictarse esa ley, no se hubieran hecho atinadas y justas observaciones que, de haber sido escuchadas, habrían evitado no poco de los daños que ha hecho presente la Dirección General y algunos de los cuales han sido objeto de especiales estudios en el seno del segundo Congreso de Gobierno Local.

En efecto, ya en el primer Congreso de Municipalidades, es decir, en Setiembre de 1914, el profesor Philippi, había sometido a estudio la contribución de haberes con que la Ley Orgánica de Municipalidades había venido a reemplazar tres antiguos impuestos: el agrícola, que era fiscal y gravaba los predios rústicos; la contribución municipal de serenos y alumbrados, que gravaba la propiedad urbana; y el impuesto sobre los valores mobiliarios.

Entre algunas de las conclusiones aprobadas por ese Congreso y las medidas de reforma propuestas por la Dirección, hay completa coincidencia. El Congreso y la Dirección General, por ejemplo, se han mostrado contrarios al sistema de tasación por medio de comisiones temporales y piden comisiones permanentes de técnicos, para el objeto; uno y otra consideran también que no debe ser de incumbencia de los tribunales de justicia sino de tribunales administrativos especiales el conocimiento de los reclamos contra los avalúos de esas comisiones. Este sistema, como se recordará, rigió hasta el año de 1891, fecha en que la ley de Municipalidades encomendó tales reclamos a los tribunales de justicia.

La formación del catastro del país, a fin de que sirva de base al cobro y pago de la contribución de haberes, fué otra medida reconocida como indispensable en aquella ocasión. Por su parte el ingeniero señor Marín Vicuña, en un concienzudo trabajo a que acaba de dar desarrollo en la sesión de ayer del Segundo Congreso de Municipalidades, ha demostrado los extremos a que ha llegado el vicio de crear comunas sin previo estudio de los recursos de que éstas puedan disponer. El hecho de haber comunas con renta inferior a mil pesos anuales, revela poco criterio gubernativo al crearlas siendo que no son capaces de subvenir a sus propios gastos, ya que no se puede pensar en un culpable descuido de no velar por la percepción de las rentas totales a que haya lugar.

La contribución de haberes es la más considerable de cuantas perciben las Municipalidades, como que en el año de 1917 formó más de la tercera parte del total de las rentas de éstas y en 1916 el 52%. Si la base de esta contribución es la tasación, y si la vida de las Municipalidades está, por otra parte, basada en esa misma contribución de haberes, parece natural que, como se ha pedido en uno y otro Congreso, se adopten medidas encaminadas a hacer más científico y más ajustado a la realidad el procedimiento de la tasación, y más equitativa y racional la división del territorio en comunas.

Así lo reclaman la naturaleza y la entidad de este impuesto, la necesidad de hacer eficaz en grado máximo su rendimiento, y la conveniencia de que la comuna sea un organismo vigoroso, y cuyo normal funcionamiento contribuya de veras al bienestar de los ciudadanos y al progreso del país.

La situación fiscal

El regreso de los señores Ministros de Estado y el anuncio de que en un próximo Consejo de Gabinete se ha de adoptar un plan de acción gubernativa para hacer frente a la situación fiscal creada por la extraordinaria disminución de las rentas nacionales en lo que va corrido del año, nos mueve a renovar algunas apreciaciones que en repetidas oportunidades hemos vertido en estas columnas en orden a las medidas que pueden resolver este problema.

Queremos creer que no hay ya entre nuestros estadistas ni mucho menos entre los Ministros de Estado quienes pretendan que la disminución de los sueldos de los empleados públicos sea un recurso al cual pueda moral o racionalmente acudir el Ejecutivo en las circunstancias actuales; queremos creer, asimismo, que la solución simplista de recargar las contribuciones directas, cerrando los ojos a las consecuencias desastrosas que para la economía nacional tiene toda medida que sea una traba para las fuentes de producción, no ha de merecer esta vez la anuencia de los poderes públicos. Pero réstanos el temor de que el Ejecutivo se incline a dejar sin invertir las partidas de gastos variables consultadas en la ley de presupuestos, y pueda, procurando a rompe y rasga una nivelación aritmética de las entradas con los gastos, comprometer seriamente servicios de vital importancia para nuestra entidad social y económica. Ya se ha hablado de economías incomprensibles en el ramo de instrucción pública, y hay servicios enteros llamados a crear inapreciables fuentes de riqueza nacional y fiscal que se dice amenazados por un criterio económico de Gobierno distanciado peligrosamente de todo criterio de estadista.

Hay jefes de reparticiones públicas que se encuentran alarmados ante la perspectiva de forzada desorganización que se ofrece a los servicios que les están encomendados, por obra de aquellos a quienes precisamente incumbe velar por la mejor organización y eficiente desarrollo de dichos servicios.

La opinión pública espera del Gobierno medidas que sean soluciones efectivas y tiene la conciencia de que la implícita derogación por simple voluntad del Ejecutivo de una parte de la Ley de Presupuestos, no es remedio para el mal que aqueja a nuestras finanzas y ni siquiera serviría para atenuar las responsabilidades que al Ejecutivo corresponden por una situación fiscal que pudo ser prevista.

Para salvar una situación extraordinaria no han de faltar recursos también extraordinarios; y las economías que racionalmente sea posible introducir en los gastos públicos completarán la nivelación anhelada. Pero el problema de las finanzas no queda con esto resuelto, y salvada la situación del momento, el Gobierno contrae la obligación de encaminar las actividades del Estado hacia la realización de más vastos planes de fomento económico.

Un país joven y rico puede nivelar sus gastos y sus entradas de otra manera que haciendo economías perjudiciales y es aumentando su producción: a esto deben tender los esfuerzos del Gobierno y de los ciudadanos. Los países que acaban de salir de la guerra con deudas inmensas y con sus finanzas trastornadas, no piensan en economías, sólo se ocupan de destinar inmensas sumas para restablecer sus fuentes productoras hasta una capacidad infinitamente superior a la que tenían antes de la guerra.

Necesito

Alquilar con

Urgencia

CASAS muy buenas para satisfacer urgentes pedidos de locatarios de reconocida solvencia. Situación: Alameda Sur, en toda su extensión.

Canon: $ 150 a $ 1,500

CARLOS OSSANDON B.

1080 — HUERFANOS — 1080

Almanach Hachette-1919

MUY INTERESANTE

PRECIO:

A la rústica . . . . $ 4.50

En piel flexible, cortes dorados 7.00

ZAMORANO Y CAPERAN

Compañía 1015. — Casilla 362

26-13

Freudenburg & Balmaceda

CASAS QUINTAS VENDEMOS

AVENIDA MACUL.— Chalet cerca de Avenida Irarrázaval, de construcción de dos pisos, de cal y ladrillo y tabique con 15 piezas, hall, hermoso jardín, gran arboleda frutal, cocheras, caballerizas, parrón, gallinero, etc. Superficie de 5,000 m. c. Deuda de $ 20,000 a la Caja Hipotecaria. Precio, $ 60,000.

AVENIDA PEDRO DE VALDIVIA.—Casa-quinta de un piso cerca de Providencia, con numerosos departamentos, gran hall, baños, casa para el jardinero, cocheras, caballerizas, extensos gallineros, árboles frutales, parrón, hortaliza, grandes castaños de sombra. Superficie de 8,000 m. c. Precio, $ 120,000.

Av. MANUEL MONTT. — Espléndida casa-quinta con más de 12,000 metros cuadrados con plantaciones frutales, jardín y salida a otra calle. Chalet de construcción moderna, con 12 piezas, luz eléctrica y casa para el cuidador. Deuda a la Caja Hipotecaria de $ 45,000. Precio, $ 120,000.

José Manuel Balmaceda T.
Guillermo Freudenburg C.

330 — MORANDE — 330

Distracciones para el pueblo

Aunque los escépticos se sonrían, hay que tener fe en que Congresos como ése que está celebrando sus sesiones en Valparaíso, destinados a repasar y recordar los temas que interesan al correcto y progresista funcionamiento de la administración municipal, rinden buenos resultados, ya a corto plazo, ya en plazo más o menos largo. Los esfuerzos que se realizan con el noble objetivo de ir formando buenas municipalidades y buenos municipales deben ser agradecidos, y deben ser aprovechados los trabajos que para el objeto se preparan por personas especialmente aptas.

A este propósito, recordamos que en el primer Congreso de Gobierno Local se vertieron conceptos muy interesantes y útiles acerca de un asunto que hemos visto tratar por la prensa en los últimos días; que ha sido objeto de nuevos trabajos en el Congreso que ayer dió término a sus sesiones.

Nos referimos a las diversiones públicas, destinadas al pueblo, como ramo propio de la autoridad municipal, y como medio, entre otros fines, de alejar al obrero y al jornalero de la tentación de la taberna.

El señor Ramón Subercaseaux trató este tema en el citado Congreso, aportando el contingente de la ilustración adquirida en largos viajes de observación por el extranjero. Después de aludir a los espectáculos en recintos cerrados, que ofrecen el inconveniente de la forzosa limitación de la capacidad de las salas, consideró el señor Subercaseaux que el mejor pasatiempo para el día de descanso y la mejor distracción contra la taberna, la más oportuna en vista del bien general por estar exenta de gasto, es la concurrencia al paseo, al jardín, al arbolado, a la fuente, al río, a la orilla del mar. Si allí van el obrero cansado, su mujer y sus hijos, luego se sentirán bien, casi felices. Creerlos insensibles a este placer del contacto del aire libre y de la presencia de la naturaleza—ha dicho el señor Subercaseaux—sería como verlos ya en el estado de degeneración a que llegarían si después de vivir siempre en casa o pieza sucia y obscura se tornaran incapaces de mirar y apreciar alguna cosa cualquiera agradable y hermosa.

Multipliquemos, pues, los sitios de paseo, concluyó el señor Subercaseaux.

Las conmemoraciones cívicas, religiosas e históricas, los corsos de flores, los desfiles de carnaval, las retretas con antorchas y fuegos artificiales, la difusión de la música por medio de los conciertos populares, todo eso lo ha indicado el señor Subercaseaux como parte de un programa de acción social benéfica, que pueden y deben realizar y facilitar los municipios.

Las municipalidades rurales tienen también un programa, más modesto si se quiere, pero no menos útil, en este particular, pues "pueden prestar su concurso a otro género de fiestas populares, aquellas que cuentan con el gusto, el favor, y las costumbres del lugar"; los juegos y travesuras que son de uso en las fiestas del **dieciocho,** el foot ball, y otros deportes que no por ser rústicos y primitivos unos y violentos y de orígen extranjero los otros, dejan de cumplir con el objetivo de solaz y de saludable distracción que se ha de poner al alcance del trabajador agrícola.

La experiencia enseña, como ha recordado el señor Subercaseaux, que en los casos en que estas diversiones son organizadas con cierto empeño y buen tino, los únicos perjudicados que resultan son los taberneros del arrabal y la campaña.

Los tesoneros y admirables esfuezos gastados en la lucha contra el alcoholismo han abarcado también—no puede negarse— este aspecto del problema: los sustitutos sociales, si así puede decirse, del alcohol. Por desgracia no se ha podido andar, en este terreno, como tampoco en otros, a compás del deseo; y así se vió que al cierre semanal de las cantinas no le acompañó un plan de establecimiento y fomento de distracciones populares dominicales.

Si ahora hemos removido el tema, es porque pensamos que los municipios no deben olvidar que tienen, en el orden social, una vasta labor que llenar; y que no basta para combatir plagas tan extendidas y arraigadas como el alcoholismo, **prohibir y penar:** es necesario, y ya lo hemos escrito muchas veces, dar otro alimento, un alimento inocuo fortalecedor, a las almas y a los cuerpos que queremos alejar de la enfermiza alegría de la taberna.

REPUBLICA DE CHILE
UN PESO 1917
¿QUIERE UD. POSEER UNOS DIEZ MIL DE ESOS? TOME RATANPURO

¿Quiere Ud. ganar $ 10,000?--Tantee la suerte, compre "Té Ratanpuro" y mande a canjear los envases vacios por boletos del sorteo de $ 22,000, pues el premio gordo es de Diez Mil Pesotes.

EL SALITRE EN 1918

REVISTA ANUAL DEL MERCADO SALITRERO, PUBLICADA EN EL NUMERO 1,652 (ENERO 18 DE 1918), DEL SEMANARIO INGLES "THE CHEMICAL TRADE JOURNAL", ORGANO DEL COMERCIO DE PRODUCTOS QUIMICOS Y DE LA INGENIERIA QUIMICA DE INGLATERRA.

Revista anual del Mercado Salitrero, publicada en el número 1652 (Enero 18 de 1918), del semanario inglés **"The Chemical Trade Journal"**, órgano del comercio de productos químicos y de la ingeniería química de Inglaterra.

Durante el año recién transcurrido, el nitrato de soda ha estado enteramente sometido al control del "Nitrate of Soda Executive", que funciona en Londres por cuenta de los aliados; de consiguiente, no ha existido propiamente un "mercado", y todos los cargamentos procedentes de Chile han sido oficialmente distribuídos por los respectivos Gobiernos, en cuanto llegaban a su destino. El total ha sido empleado en fabricar municiones de guerra, salvo la participación infinitesimal que le ha cabido a la agricultura, debido no sólo a los precios prohibitivos a que se han ofrecido las pequeñas partidas disponibles, sino también a las restricciones y fastidiosas tramitaciones impuestas a compradores y vendedores. Puede decirse por ésto que el interés por este fertilizante antes tan popular, se ha circunscrito ahora a la situación salitrera en Chile, donde la estabilidad de precios que ha prevalecido en 1918 ha formado singular contraste con las violentas fluctuaciones de 1917 (1).

Según se explicó oportunamente, estas fluctuaciones fueron debidas a la perniciosa competencia entre los Gobiernos aliados, de la que los productores de salitre no **demostraron en sacar ventajas.** Tan pronto como fueron "centralizadas" las compras, los precios bajaron de carrera a 10 chelines el **quintal f. o. b., en Febrero de 1918,** en vez de 16 sh. que se pagó en Septiembre 1917. La baja de 2 sh. **chelines 6 d., a principios de 1918,** por quintal de la cotización de 12 fué principalmente debida a ventas forzadas por especuladores a la alza; y habiendo subido el costo de producción, subieron nueva y gradualmente los precios hasta culminar en la compra por el "Nitrate of Soda Executive", de 15 millones de quintales (680,000 toneladas) para ser embarcadas de Septiembre a Diciembre, a los precios de 13 sh. el ordinario y 13 sh. 6 d. el refinado. De este "record", efectuado por el interme**dio del Gobierno de Chile, nos** ocuparemos más adelante; mientras tanto damos las cifras estadísticas de costumbre concernientes a los dos últimos años, con los resultados comparativos:

	1918	1917	Diferencia
Producción, toneladas.	2.830,000	2.966,000	— 136,000
Exportado a Europa y Egipto. .	863,000	1.063,000	— 200,000
A Estados Unidos y varios. . . .	2.019,000	1.682,000	+ 337,000
Total de la Exportación, toneladas.	2.882,000	2.745,000	+ 137,000
Existencias en Chile, en 31 de Diciembre de 1918.	819,000	893,000	— 74,000

El páro durante la mayor parte del año, de las oficinas alemanas, cuya capacidad productiva anual es de 400,000 toneladas, pudo haberse esperado que se tradujera en una disminución considerable de la producción, especialmente si se agrega que varias oficinas chilenas también suspendieron sus operaciones. Pero los elevados precios de venta ofrecieron en 1918 un gran aliciente a una producción forzada, fuera de que varias compañías pusieron trabajo en calicheras de buena ley, adquiridas en los recientes remates, resultando que la producción de 1918 no fué inferior sino en 136,000 toneladas, al "record" de 1917. No se ha confirmado la adquisición por la Compañía Chilena de Antofagasta, de las importantes propiedades alemanas en el distrito del Toco; pero tanto estas oficinas como las de Folsch y Martín en Taltal y las de Gildemeister en Tarapacá, están listas para reasumir su trabajo en primera oportunidad. Los intereses norteamericanos en salitre chileno han hecho últimamente grandes avances con las compras realizadas en remate por la Gran Compañía Du Pont; y bajo condiciones normales nada se opondría a que la producción anual, con las instalaciones existentes, alcanzara a 3.300,000 toneladas, o sea medio millón de toneladas (11 millones de quintales), más que la cifra máxima prebélica de 1913. Esto sin tomar en cuenta el incremento potencial debido a mejores procedimientos de extracción cuyas ventajas no se han dejado de pregonar (the praises of cohich have long been a standing dish), en las reuniones de accionistas de las compañías salitreras.

Desgraciadamente, según luego se verá la cuestión práctica, por ahora no es la de un **aumento** de la producción, sino la de una "drástica", **reducción,** para adaptarse al cambio completo que ha sufrido la situación salitrera, debido a la cesación de las hostilidades en Europa.

El rasgo más saliente en las exportaciones de salitre de 1918 fué el nuevo y grande aumento en las destinadas a los Estados Unidos, que absorbieron más del **doble** que Europa, en vez de la **tercera parte,** que le correspondía antes de la guerra. Los norteamericanos jamás hacen las cosas a medias, y habiéndose unido a los aliados, emprendieron la fabricación de explosivos en proporciones estupendas; la mayor parte de la reciente compra de salitre fué por cuenta de ellos, y el armisticio les deja con muy vastas existencias, cuyo destino no se encuentra. En Chile la producción relativamente grande de fin de año, coincidiendo con una repentina contracción de las exportaciones, ha sido conducente a una existencia de 819,000 toneladas, inclusive 34,000 toneladas embarcadas en los buques alemanes internados en su costa desde 1914. Aquella cifra, sin embargo, es inferior en 74,000 toneladas a las existencias de 31 de Diciembre, de 1917, y habría sido prontamente realizada si hubiera seguido la guerra. Felizmente ésta ha terminado y **la situación salitrera retrocede de su fase bélica a su fase agrícola.** La comparación de las existencias en Chile debe, pues, hacerse con la cifra correspondiente a fines de 1913, cuando Europa era el mercado predominante; la cantidad disponible entonces para la exportación era de 500,000 toneladas. Alemania, Austria, Francia y Bélgica, eran grandes compradores, los fletes eran abundantes y baratos. Al presente los dos primeros países están excluídos del mercado por el bloqueo, los campos que se abonaban principalmente con salitre, en los dos restantes están devastados, y no hay buques para transportar el salitre.

Jamás se había producido tan repentino **volte-face,** en una industria, semejante caída del pináculo de la prosperidad a los abismos de la desesperación. Los métodos financieros del Ministerio (inglés), de Municiones, han sido repetidamente criticados en estas columnas y hay que confesar que su retoño, el "Nitrate of Soda Executive", ha estado a la altura de su reputación en materia de lapidación de los caudales públicos. Desde el principio se ha dejado "estrujar" por los vendedores, llegando a establecer el record de la incompetencia con la compra de las 680,000 toneladas algunos meses atrás a precios que excedían de las más fantásticas expectativas de los productores (prices altogether beyond the nitrate producers wildest dreams). Es verdad que el costo de producción había aumentado considerablemente por la valorización del papel moneda en Chile, pero esto fué principalmente debido al hábil manejo del cambio y al cobro en oro del derecho de exportación, detrimental, asimismo, para los vendedores; con éstos se detuvo, sin embargo, la consideración algo innecesaria de garantizarles la adquisición de combustible (carbón y petróleo), y sacos en condiciones favorables. No hay por qué repetir que, en esta industria como en todas las demás, pasa que algunas oficinas con terrenos pobres y máquinas anticuadas no pueden producir sino a costos relativamente altos; pero se puede afirmar que, tomando debidamente en cuenta el aumento de los derechos (por el pago en oro), de los salarios y otros ítems, el **promedio del costo** durante el año 1918 no pasó de 9 chelines por quintal f. o. b., por salitre ordinario y 3 d. más por el refinado.

En nuestra revista de un año atrás (Enero 26 de 1918), opinábamos que "el Nitrate Executive debería hallarse en aptitud de suplir a todas sus necesidades a un precio que no excediese de 10 sh., por quintal f. o. b.", y estuvimos muy próximos a la verdad, suponiendo que los compradores adoptaran métodos mercantiles y no filantrópicos.

Queda pues en claro que los aliados han pagado varios millones de libras esterlinas en exceso de lo que era necesario; que el grueso de este excedente ha gravitado sobre los Estados Unidos, y que solamente libraron de sufrir una pérdida mucho mayor debido a no haberse realizado una opción a toda la producción salitrera de Chile en 1919. Los documentos oficiales publicados aquí (White book) demuestran que el "Nitrate executive" no deseaba otra cosa (was anxious) que realizar esa compra, pero los productores se hicieron rogar (held out), exigiendo nuevos aumentos de precio a 13 sh. 6 d. y 14 sh. por quintal, y debido a la consiguiente demora en la transacción—que se hacía por conducto del Gobierno de Chile, como la de las 680,000 toneladas— ésta afortunadamente quedó frustrada con la cesación de las hostilidades en Europa. Es fácil imaginar cual habría sido el resultado pecuniario para los aliados si hubieran tenido que cargar (saddled) con otros tres millones de toneladas de salitre. En efecto, disponen ya de grandes cantidades que no se necesitan para municiones, y según lo hemos expresado con fecha 17 del corriente, el Gobierno británico ofrece su parte a los cultivadores, en lotes de a dos toneladas, por conducto del Departamento de Agricultura, al precio de 20 libras esterlinas por tonelada, entregado en la estación ferroviaria que designe el comprador, con un descuento de 10 chelines por tonelada para los "comerciantes agrícolas", sociedades cooperativas y fabricantes de abonos, siendo de advertir que la circular no menciona el comercio de productos químicos.

El precio pagado en Chile fué alto; pero con buques incautados con sujeción a tarifa oficial (Blue book rates) y sacos comprados a razón de 33 rupias (44 chelines) el 100 f. o b. en Calcutta, aquel precio debe dejar un buen margen, y es reconfortante (refreshing) ver como el Gobierno, después de gravar al contribuyente, quiere también sacar algún provecho (profiteering) a expensas del agricultor británico. Sin que se pueda decir que esa táctica sea exactamente la del "perro del hortelano" (dog in the manger), no puede negarse que viene a colocar en posición bien difícil a los detentores de existencias de salitre compradas a un alto precio, los que se hallan ahora imposibilitados para hacer frente a la competencia oficial. Las restricciones impuestas por la ley de Defensa del Reino (Defence of the Realm Act) están aún en vigencia, y los comerciantes se ven impedidos de comprar en Chile nitrato de soda que podrían vender aquí a un precio inferior al del Gobierno. Peor todavía es el caso de los productores, a quienes se les ha vuelto la tortilla por completo (on whom the tables have ben turned on the avengeance), impedidos también como están de vender sus gruesas existencias, inclusive la producción de Noviembre y Diciembre, fuera de la última venta hecha a los aliados, volumen que supera 500 mil toneladas. No es dudoso que existen compradores dispuestos a pagar los precios muy reducidos que los vendedores aceptarían de buena gana—se menciona el de 9 chelines en cierta dirección—pero los fletes están controlados y no es posible embarcar salitre. La única alternativa es un paro de la producción y una veintena de oficinas han suspendido ya sus trabajos hasta que se levante aquel embargo. Otras oficinas seguirán el ejemplo, y según autoridades competentes será necesario un paro general de lo menos tres meses, para evitar una acumulación inconveniente (unwieldy) de existencia en la costa de Chile.

El Comité Salitrero de Londres ha enviado recientemente una diputación al Nitrate Executive para tratar de conseguir que se rebajen las restricciones; pero este "Ejecutivo" antes tan complaciente, se ha puesto firme, siendo ahora su objetivo deshacerse de sus excesivas (redundant) adquisiciones.

Lo que antecede es en cuanto concierne al pasado y presente de la industria y comercio del salitre. El futuro yace en el regazo de la suerte (lies on the knees of the Gods) y ya se diseña que la intervención del Gobierno de Chile puede llegar a ser un factor singularmente prominente en este caso.

Siendo que el nitrato de soda, por un capítulo o por otro forma la base de la mayor parte de las rentas de Chile, podría suponerse que el Gobierno habría de atender con la mayor solicitud al bienestar de esa industria; sin embargo, hasta ahora último, fuera de mantener el orden en la pampa, la función principal del Gobierno se ha limitado a cobrar el gravosísimo derecho de exportación de 28 d. por quintal, equivalente a 2 libras esterlinas 11 sh. 4 d. por tonelada, que representa unos siete y medio millones de libras esterlinas en cada uno de los últimos años.

A principios de 1918 se dictó un decreto que establecía el pago en oro, de ese derecho, que antes se pagaba sólo en pequeña proporción bajo esa forma, con el resultado de que el costo f. o b. aumentó próximamente en 3 sh. 6. El valor del peso moneda corriente alcanzó hasta 17 d. próximamente, y estuvo en vísperas de realizarse la tanto tiempo anhelada por Chile conversión a 18 d.; pero despertó la oposición de los productores de salitre y de los terratenientes en favor del "andrajoso billete" (ragmoney), el Gobierno fué atacado violentamente en la prensa, y se produjo una especulación a rienda suelta (wild speculation) en el cambio que bajó hasta 10.1|8 d., y en el momento en que escribimos (mediados de Enero de 1919) el precio de costo del salitre ha bajado correlativamente. Según queda dicho hay mucha existencia por vender, pero no puede venderse.

El Gobierno de Chile, bien penetrado ahora de la gravedad de la situación ha sometido al Congreso un proyecto de ley para el control fiscal de la industria; pero esta idea no la aprueban ni los productores ingleses ni los nacionales; y están en discusión medidas alternativas, inclusive la centralización de ventas. Habrá amplia oportunidad de ocuparse de los desarrollos legislativos o de otro carácter, siendo la cuestión actual en cuanto concierne a la producción, no la de **expanderla** sino de **restringirla.** Desde un punto de vista oficial lo mejor sería emprender las obras portuarias de las que se viene hablando desde 25 años sin llevarlas a cabo jamás; pudiéndose asegurar que el carguío de salitre por lanchas en bahías abiertas le ha costado al Fisco más dinero del necesario para pagar los intereses de los empréstitos que con tal objeto se hubieran levantado.

En cuanto a la reciente intervención del Gobierno de Chile en la transacción de los 15 millones de quintales, es difícil de comprender, desde que las compras se hicieron entonces—como antes y como después—directamente de los productores. La explicación más probable es que los aliados esperaban inducir a Chile a que entrara con ellos a la guerra, a lo cual éste no se resolvió, apesar de los repetidos ultrajes inferidos por Alemania a su marina mercante, perdiendo así una excelente oportunidad de "nacionalizar" la industria salitrera.

La posición es tan obscura que cualquiera tentativa de predecir el curso que han de seguir los acontecimientos en 1919 sería incurrir en supererogación. **Todos admiten y muchos temen ahora la futura competencia del "ázoe sintético";** pero después de varios años en que la tierra ha recibido escaso abono, lo requería tanto más abundante, y no cabe duda de que habrá una enorme demanda de fertilizantes.

El nitrato de soda que es "uno de los mejores" recibirá la atención que merece, y las existencias en este país en la próxima primavera (Abril a Junio, 1919) serán

---

(1) V. las cotizaciones mensuales desde 1916 en "La Nación" de Enero 1.o de 1919.

VINICULTORES

Levaduras seleccionadas

La Estación Enológica de Chile como establecimiento oficial de fomento a la industria vinícola, expende levaduras seleccionadas al precio de costo, o sea $ 1 la botella.

Los pedidos diríjanse al Director.

VICENTE VALDIVIA URBINA

Correo 4, Casilla 5537.—Dirección telegráfica: Enológica

4927-28-b

Partida Eléctrica Universal

Aplicable a cualquier automóvil americano o europeo.

VENDO

Compañía 1246.—Casilla 3888

ALAMBRE DE BRONCE

ESPECIAL PARA RESORTES

DE TODAS DIMENSIONES

OFRECE:

FUNDICION LIBERTAD

LIBERTAD, 53 y 58

GUERRA DEL PACIFICO

Tomo III y último

La nueva obra de don Gonzalo Bulnes,

"La ocupación del Perú: La Paz"

COMPRENDE todos los acontecimientos ocurridos desde la toma de Lima hasta la desocupación del Perú.

Historia completa, documentada, del Tratado de Ancón

De palpitante actualidad que todo chileno debe conocer.

Se pondrá en circulación el 1.o de Marzo

Dirija sus pedidos a la

Soc. Imprenta y Litografía Universo

VALPARAISO, Casilla 902. SANTIAGO, Casilla 1017.

Están Muy Rebajados

LOS ARTÍCULOS QUE DETALLAMOS

Y corresponden a las mercaderías que, durante esta última semana de Febrero, venderemos a precios de verdadera oportunidad para dar salida a los grandes saldos de verano.

Célebres ya por su extraordinaria modicidad de precios, nuestras ofertas especiales, como la actual de fin de estación, brindan a los clientes ocasiones de baratura que son únicas y exclusivas de nuestros Almacenes.

EN CONFECCION SEÑORAS

TRAJES en brin de hilo, colores variados, desde $	38.00
VESTIDOS velo color, según la moda actual, desde . . . . $	35.00
VESTIDOS velo negro, sumamente rebajados, formas elegantes, a . . . . $	45.00
VESTIDOS de lana en colores claros y obscuros de lo más moderno, a . . . . $	98.00
VESTIDOS en seda, formas novedosas y telas de sumamente buena calidad, a . . . . $	98.00
TAPADOS de seda y de lana formas muy chic, a $	125.00

LAS POLLERAS DE LANA, colores obscuros y blancas, están sumamente rebajadas.

EN BLUSAS Y BATONES

BLUSAS en céfiro, muselina, crep y batista color y blanco, muy bien adornados, a . . . . $	4.90
BLUSAS en velo y crep, y linón en blanco y colores, bordados a mano, a . . . . $	7.50
BATAS en género fantasía, colores finos, a . . . . $	12.90
BATAS en crep a rayas, chaleco de organdí, todo vainillado, a . . . . $	19.90
BLUSAS en crep de china, negra, blanca y color, modelos variados y elegantes, desde . . $	35.00
PALETOES pura lana, modelos y colores muy nuevos, a . . . . $	48.00
JERSEYS en pura seda, a . . . . $	75.00
COMBINACIONES de seda lavable, en color y blanco, vainillado, modelos elegantes y prácticos, a . . . . $	19.50

AVISAMOS A NUESTROS CLIENTES, QUE SE HAN HECHO EN ESTE DEPARTAMENTO, NUEVAS Y GRANDES REBAJAS EN TODOS LOS ARTICULOS FINOS, COMO SER: BLUSAS, ENAGUAS, COMBINACIONES Y PALETOES PARA PLAYA.

EN LENCERIA NIÑAS

BATONES en crep, a . . . . $	25.00
BATONES en percal, variados dibujos, desde . . . . $	11.50
BLUSAS en crep de chine, de seda, a . . . . $	19.50
BLUSAS en velo algodón, desde . . . . $	5.50
DELANTALES en céfiro de hilo, variados colores, desde $	3.90
DELANTALES en percal muy fino, desde . . . . $	3.90
DELANTALES blancos en brillantina, desde . . . . $	6.50
ENAGUAS cintura con vuelo broderie, a . . . . $	4.50
CALZONES toil, a . . . . $	2.50
CALZONES alicia, con valenciana, a . . . . $	1.90
PIJAMAS en velo y céfiro, desde . . . . $	6.50
CAMISETAS crep algodón, desde . . . . $	2.50
CORSES coutil, forma moderna, para niñitas, desde . . $	3.50
ESPALDERAS "Kazco", a . . . . $	2.50
MEDIAS negras y marrón, de hilo, desde . . . . $	1.25
CALCETINES colores varios, buena clase, desde . . . . $	0.65
TRAJES de baño, en sarga de lana, con adornos, desde $	12.50

EN MODAS

ESTAMOS LIQUIDANDO todos los sombreros adornados para señoras y niñas, sombreros para playa y hormas de paja, todos a precios sumamente rebajados.

OFRECEMOS un surtido de flores y fantasías, desde $	0.25

EN BLANCO

LIQUIDACION DE TRAJES DE BAÑO PARA CABALLEROS Y SEÑORAS

TRAJES de baño para señoras en sarga de buena calidad, bonitos modelos adornados con trencilla blanca o lacre, todos los talles, desde . . . . $	15.00
TRAJES de baño para hombre, cómodos y de buena clase, con blusa y pantalón de sarga, c|u. a pesos 26.00 y . . . . $	17.00

A PRECIOS REDUCIDOS ofrecemos cualquier artículo para baño de playa o tina que usted necesite.

EN LAYETTES

GRAN SALDO en vestiditos de percala buena calidad, en varios colores, adornos y modelos surtidos, para bebés hasta de 3 años, precio excepcional . . . . $	3.95
VESTIDITOS en brillantina, crepé, brin blanco y fantasía, todos en diferentes gustos, variedad de modelos y adornos, de 1 a 3 años, a elgeir, a . . . . $	4.95
EN VESTIDITOS de piqué, borlón blanco muy fino, ofrecemos un extenso surtido, en modelos muy prácticos, adornos de festones y bordados a mano, para 1|3 años, a . . . . $	6.90
CAPITAS para bebés, en batista de hilo, todo bordado a mano, con falso de pongé, en blanco, rosa y celeste, a . . . . $	29.50
LIQUIDAMOS todos los vestiditos en broderie fina; adornados de encajes y pasacinta, en varios gustos, todos en blanco, para bebés hasta 2 años, desde . . . . $	8.90
UN SALDO de vestidos en lanita, en colores y modelos surtidos para 1|3 años, desde . . . . $	7.90
EN SOMBRERITOS de paja, combinados con seda, adornos finitos, todos modelos diferentes, en blanco y color, para niñitas de 1 a 3 años, desde . . . . $	10.90

EN CARNITURES

BOTONES fantasía para trajes, en todos colores, la docena, a . . . . $	0.30
RESTOS encajes valenciana, para ropa interior, el resto, a . . . . $	0.80
RESTOS encajes de seda negra, varios anchos y gustos, el resto desde . . . . $	0.95

EN FANTASIA

SOMBRILLAS de algodón, para señoras, gran variedad en colores y puños, surtido de última moda, artículo apropiado para campo y playa, precio de liquidación, a pesos 4.95 y . . . . $	4.25
SOMBRILLAS de algodón en clase superior, diversidad en colores y puños, con pasamano de cuero, artículo de gran moda, precio de liquidación, a . . . . $	6.90
SOMBRILLAS de media seda, en colores surtidos, diversidad en puños con y sin guarniciones de cuero, artículo especial para señoras, precio de liquidación, a pesos 15.90 y . . . . $	12.50
CANASTOS de mimbre con flores artificiales, desde . . $	1.50

EN ZAPATERIA SEÑORAS

SALDOS de calzado "Domby"; zapatos cabritilla color, varias hormas y modelos, a . . . . $	35.00
CALZADO "Bally", zapatos en lona gris, a . . . . $	17.50
CALZADO "Nacional"; zapatos lona gris y blanca, a . . $	15.50
CALZADO "Nacional"; zapatos gamuza blanca, café y cáscara, a . . . . $	17.50

EN CONFECCION NIÑAS

OFRECEMOS para niñitas, lindos vestidos en velo de algodón, en colores y hechuras muy variadas, a precios muy rebajados.

VESTIDOS en broderie blanco, con bonitos lazos de cinta rosa o celeste, para niñitas, de 3|10 años, desde $	15.90
VESTIDOS en velo de algodón, colores unidos o combinados, con velos de fantasía al tono, muy bonitos modelos, para señoritas talle 36|42, desde . . $	35.00
ELEGANTES trajes sastre en brin de hilo blanco, rosa o celeste, para señoritas, talle 36|42, desde . . . . $	58.00

TAPADOS DE LANA Y VESTIDOS DE LANA O SEDA, para niñitas a precios muy rebajados.

GATH & CHAVES Ltd.

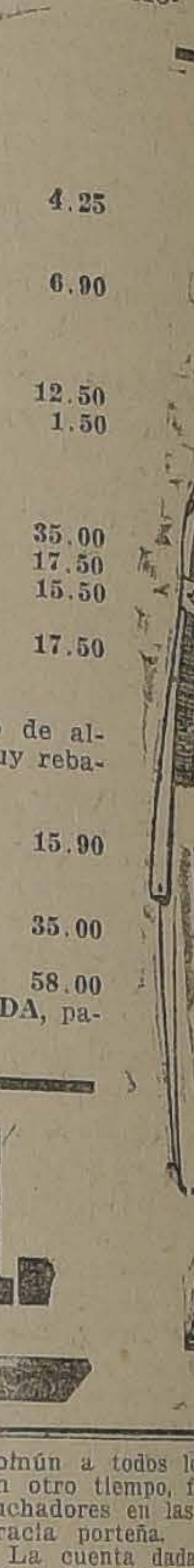

mayores que en la última, aunque falten las importaciones del comercio. Queda por verse si el cultivador británico, que obtuvo el año pasado espléndidas cosechas con el sulfato de amoníaco que le vende a razón de 16 libras esterlinas 15 sh. la tonelada el Ministerio de Municiones, le querrá pagar al Ministerio de Agricultura 20 libras esterlinas por tonelada de nitrato de soda que contiene 20 por ciento **menos** de ázoe. El doctor **Voelcker**, químico consultor de la Real Sociedad de Agricultura, ha declarado públicamente que el sulfato reemplaza eficazmente al nitrato, y que **los precios respectivos, de acuerdo con el contenido analítico, deberían ser, no en las proporciones que anteceden sino en las de 16 libras esterlinas 15 sh. a 13 libras esterlinas 5 sh. por tenelada.**

Las acciones salitreras, tan calurosamente recomendadas por la prensa financiera, son ahora en los más de los casos, invendibles.

Sobre Caminos

Al discutirse en la Cámara de Diputados el actual proyecto de Ley de Caminos, se le hicieron algunas observaciones muy justas en lo que se refiere a la clasificación de los caminos. Se dijo que habría conveniencia en que fueran tres las categorías y no dos como lo establese el proyecto.

Estudiando las vías de comunicación podemos observar que tenemos caminos arteriales que corren de norte, a sur a lo largo de nuestro extenso territorio. Debieran servir a todas las regiones, entrelazando los puntos extremos de la República con la zona central.

Hay caminos internacionales que cruzan el país de este a oeste. Trasladan los productos de allende los Andes a nuestras costas y viceversa. Prestan enormes servicios a la economía nacional y por lo tanto, son caminos que debemos considerar, no como sirviendo a regiones determinadas, sino a los intereses generales del país.

También existen caminos que tienen una influencia preponderante en el desenvolvimiento de ciertas zonas del territorio. Son los que se utilizan para sacar los productos industriales, agrícolas y comerciales de determinados puntos del país hacia los puertos y centros de consumo.

En fin, la gran mayoría de los caminos sirve para la explotación en pequeña escala especialmente en lo que se refiere a la agricultura y trasladan los productos a sus naturales centros de salida. Se caracterizan en que por lo general son cortos y sólo tienen tráfico obligado para los propietarios colindantes.

En resúmen, podemos observar que hay caminos que están íntimamente relacionados con el denvolvimiento general de la nación (los que comunican de norte a sur y las internacionales) a los cuales la denominación más lógica, precisa y sencilla sería llamarlos "Caminos Nacionales". Los que sirven a zonas determinadas: "Caminos Regionales". Y los que se utilizan para la explotación en detalle: "Caminos Vecinales".

Creemos que esta clasificación es también la más conveniente desde el punto de vista de la defensa nacional, pues las categorías en que se subdividen los caminos está muy de acuerdo con la importancia estratégica de ellos.

El inconveniente que menos recomendable hace el proyecto es que se deja a las autoridades una puerta demasiado ancha para establecer el recorrido exacto de los caminos. Esto tiene una importancia enorme, pues da márgen, a que los interesados, pongan en juego sus influencias personales para quitarle importancia a determinado camino en beneficio de otro que les intereses más de cerca. Dando ocasión a un abuso semejante creemos que se perjudicaría el Estado, porque serían muchos los caminos que, siendo al principio de primera clase después dejarían de serlo. Así podría repetirse muchas veces el caso de que después de haberse gastado sumas enormes en la construcción y mantenimiento de un camino de primera categoría, se cambia el recorrido para beneficiar la propiedad de una persona determinada. Se tendría que gastar cada vez cantidades parecidas en el trazado de nuevas obras. Resultado: se gasta el dinero inconsideradamente y se regala al público, caminos que no consultan las conveniencias generales.

Por las razones anteriores y muchas otras que no es necesario mencionar, creemos que la fijación de la categoría de los caminos y la indicación exacta de su recorrido es un asunto de capital importancia y que debe estudiarse muy especialmente en nuestra futura ley de caminos.

Es necesario, pues, fijar exactamente el recorrido y la categoría de los caminos. Para un asunto de tanta trascendencia en que están relacionados los intereses fiscales con los particulares, no creemos que sea suficiente la voluntad de un sólo funcionario por elevada situación que éste ocupe. A nuestro juicio, consideramos que la única solución aceptable sería que tanto los caminos nacionales como los regionales debieran ser designados expresamente por una ley especial de la República. Los otros caminos continuarían, mientras tanto, en la categoría de vecinales.

Creémos que esta sería la fórmula más precisa y justa de resolver la cuestión, pues no admitiría confusiones de ninguna especie.

La sub-división en tres categorías nos permite también fijar con exactitud la extructura y condiciones que deben reunir los caminos Los nacionales, necesitan ser anchos, sólidos, bien desagüados, con sombra y con toda clase de auxilios y recursos para los hombres, ganado y vehículos. Los regionales, deben también tener las mismas condiciones, pero en un radio ya un poco inferior. En cambio, los vecinales, por ser cortos y de escaso tráfico, sólo necesitan de las comodidades que quieran darles los propietarios directamente beneficiados.

La estructura no puede ser la misma en todo el territorio. Tiene que estar relacionada con el clima y en este sentido creémos que deben adoptarse cuatro sistemas distintos. En el norte para la región del desierto, en la región minera, en la zona central y en la zona austral o de las lluvias. Una ley caminera más o menos completa debe consultar todos estos puntos, fijándolos en forma más o menos definitiva, después de un estudio minucioso, de reconocimientos prolijos y de ensayos sostenidos en cada zona del país. Por esto creemos que la política que conviene seguir debe ser una política esperimental.

Condensando las ideas anteriores creemos que muestra futura ley de caminos debiera especificar lo siguiente:

"Los caminos públicos se denominan: Nacionales, Regionales y Vecinales.

Son nacionales, los que sirven a los intereses generales de la nación y reconocidos como tales por ley especial. Son regionales los que sirven a una zona determinada del territorio y reconocidos como tales por ley especial. Son vecinales el resto de los caminos públicos de la República."

J. C. E.

UN AUTOMOVIL

- FORD -

Con tres meses uso, garantido,

SE VENDE;

grandes facilidades de pago. Nada al contado.

Compañía 1246.—Casilla 3888

AL PASAR

DON ALBERTO ULLOA

Ha dejado de existir en Lima una de las personalidades más vigorosas de la intelectualidad peruana, don Alberto Ulloa.

La prensa, la política y la diplomacia, son los escenarios en los cuales dejará su persona, profunda huella. En esos tres campos, que se enlazan fácilmente, sirvió el señor Ulloa con talento, con brillo y desinterés a su patria.

Don Alberto Ulloa más que político y diplomático, fué ante todo periodista. Su pluma fácil, su elegante estilo, su vasta ilustración y su gran cultura, hicieron de su persona al más brillante periodista que haya colaborado en estos últimos tiempos en las columnas de la prensa peruana.

Actualmente desempeñaba el cargo de director de "La Prensa", uno de los diarios de más prestigio y mejor inspirados con que cuenta el Perú.

Como político, tuvo el señor Ulloa, una brillante actuación, luchó sin debilidades por sus ideales, los cuales tuvieron en él, al mejor de sus leeders. Como diplomático fué experto y sagaz, destacándose fácilmente por sus inmensos conocimientos de las cuestiones internacionales.

Durante su vida, fué enemigo de nuestro país, siendo sí, el más culto y el más honrado de nuestros contradictores.

17.000 SUICIDIOS EN UN AÑO

Federico Hoffman, estadístico de la Prudential Insurance Company, en un artículo publicado recientemente en el "Spectator", diario que sirve a las compañías de seguros, ha dado a conocer en un interesante estudio el número de suicidios ocurridos en el año 1917 en los Estados Unidos, cuyo porcentaje fué 16.2 por cada 100.000 habitantes, contra un término medio de 19.3 en los últimos 15 años.

"Sin tomar en cuenta, de que el suicidio se ha hecho muy común, dice Mr. Hoffman, no deja de ser extraño que apesar de estas circunstancias ni el Estado ni la Iglesia lo tomen en consideración".

Según los datos expuestos por Mr. Hoffman, el número de suicidios se acerca mucho al correspondiente al sacrificio de vidas por accidentes del trabajo, pues, a 17.000 suicidas corresponden no más de 22,000 accidentes fatales.

POLITICA

SE ESPERA QUE HOY SE REUNA LA CAMARA DE DIPUTADOS

CITACION DE LOS COMITEES PARLAMENTARIOS

Sesiones del Congreso

El Honorable Senado no celebró sesión el día de ayer por falta de número. Asistieron los señores Tocornal, Aldunate Solar, Alessandri don José Pedro y Zañartu don Héctor.

—Tampoco celebró sesión por falta de número, la Cámara de Diputados.

—Los comitées liberal y radical han dirigido circulares ayer a sus respectivos correligionarios recomendándoles la asistencia a la sesión de hoy.

El comité conservador ha citado, también, a los diputados del partido.

La citación radical dice así:

"Santiago, 25 de Febrero de 1919.—Se ruega encarecidamente a los diputados radicales se sirvan concurrir a las sesiones que la Cámara celebrará el día de mañana Miércoles, 26 del presente, a partir de desde las 13 horas. 30.—El Comité."

Como ya se ha dicho, posiblemente hoy haya Consejo de Gabinete.

Entre otros asuntos, el Consejo se ocupará de la clausura del actual período de sesiones extraordinarias del Congreso.

GALVARINO PONC E

DENTISTA

Cirugía y enfermedades de la boca.— Bandera 537.— Teléfono 776.

Incidente entre dos Diputados

Entre los representantes del diputado señor O'Ryan y el doctor señor Barrenechea, se han cambiado los telegramas que siguen:

"Santiago, Febrero 24 de 1919.—Señor diputado don Manuel J. Barrenechea.—Temuco. —Su carta explicación no satisface. Reiteramos nombramiento de dos personas para solucionar este asunto que tiende a agravarse.—(Firmados).—Guillermo M. Bañados. —Juan B. Martínez."

"Temuco, 25 de Febrero de 1919.—Señores Guillermo M. Bañados y Juan B. Martínez.— Santiago.—Sus telegramas pecan de laconismo; hasta hoy no comprendo, ni me la indican ustedes, situación que está planteada cuestión. ¿Quién querrá hacerse cargo de mi representación, sin conocer antecedentes? —(Firmado). Barrenechea."

"Santiago, 25 de Febrero de 1919.—Señor diputado don Manuel J. Barrenechea.—Temuco. —Hay un código que rige estas materias, consúltelo y nos evitará telegrama explicativo. Esperamos nos diga si regresa antes de próxima semana, pues, caso contrario, nuestro representado irá con nosotros para terminar definitivamente este enojoso asunto. —(Firmado).—Guillermo M. Bañados.—Juan B. Martínez."

Partido Radical

ASAMBLEA DE SANTIAGO. — Esta noche celebrará sesión extraordinaria esta corporación política para continuar despachando los asuntos de la orden del día, cuya tabla es la siguiente: elección de secretario e indicaciones sobre celebración de sesiones semanales, sobre actualidad política, sobre firmas en los registros del partido, sobre reforma de los reglamentos de las Cámaras, sobre propaganda doctrinaria, sobre fundación de un diario, y sobre cuestiones económicas.

En la hora de los incidentes se presentará un proyecto reglamentario para poner término a los debates de la Asamblea en forma que permita despachar las numerosas cuestiones pendientes, y se formulará un proyecto de acuerdo sobre el régimen de Alianza Liberal.

Se nos ruega encarecer la asistencia.

CENTRO DE PROPAGANDA DE LA 7.a COMUNA.—Sesión de 20 de Febrero de 1919.—Se abrió la sesión a las 22 horas presidida por don J. González Silva y con asistencia de un crecido número de asambleístas.

Acta.—Se dió lectura a la de la sesión anterior, siendo aprobada.

Cuenta.—Se dió cuenta: De la contratación de impresión de 500 circulares; de haberse obtenido diversas adhesiones a favor del Centro; de un telegrama del Partido Radical de Los Angeles; de la formación de una lista de los centros obreros de la Comuna; y de las gestiones para obtener un local para el Centro en el barrio de la 7.a

Acuerdos.—Se aprobaron, tras largo debate, las siguientes indicaciones:

Autorizar a los señores Germán Nienhusser, Guillermo Latorre, Carlos Gris y Nicanor Botella, para solicitar erogaciones y adhesiones en favor del Centro.

Enviar una nota a la Asamblea Radical de Iquique, comunicando la constitución del Centro.

Dar amplia publicidad a las actas de sesiones, con fines de propaganda.

Nombrar una comisión de prensa, que quedó compuesta por los señores González Silva, Latorre y Rodríguez.

Publicar la circular que se enviará a los correligionarios y habitantes de la Comuna; y finalmente, fijar las 21 horas para citar a sesión.

—En el Club Radical, Ahumada 242, se reunirá el Viernes 28 del presente este Centro de propaganda.

Partido Demócrata

AGRUPACION DEMOCRATA DE MAIPU.—Se ha citado a junta general a los correligionarios para hoy, Miércoles 26, a las 20 horas (antes 8 P. M.) en el local de la secretaría Dolores 559.

Se ha citado especialmente al Centro de Propaganda "Artemio Gutiérrez" y en general se encarece la asistencia de todos los correligionarios en vista de la proximidad de la elección municipal en esta Comuna.

CENTRO "PORTEÑOS DE LA DEMOCRACIA". —Los demócratas de Valparaíso que residen en Santigo, se reunieron el Sábado 22 del presente, en los salones de la agrupación demócrata (Rosas 1049) con el fin de echar las bases de una institución que reuna en un hogar común a todos los demócrat en otro tiempo, fueron entu luchadores en las filas de la cracia porteña.

La cuenta dada por el señ Serey V., iniciador de esta idea recibido con aplausos por los currentes, quienes estuvieron acuerdo para llevar a la reali expuesto por el señor Serey. Después de cambiar ideas a pecto, se acordó por unanimi siguiente:

1.o Nombrar un comité orga dor en el carácter de provisor que quedó compuesto como sig Presidente, el señor Clodomiro rey V.; secretario, el señor F cisco Oliva; tesorero, el señor Vice; directores, los señores quín Guerra y Felipe Díaz V.

2.o Que el Centro debe lle nombre que encabeza estas lí sea "Centro Porteños de la cracia".

3.o Tener una segunda re mañana Jueves, a las 21 horas ra seguir tratando en la orden día, la tabla que quedó pend esto es, incidente O'Ryan-Bar chea, manifestación Jacinto daño y relación completa de los cesos de Antofagasta.

4.o Declarar que esta insti no tendrá miembros honorarios siderando que los porteños son suficientemente entusiastas para currir a asociarse a este C que trabajará por la unión Democracia, por el progreso del tido y por la educación y constante a los correligionarios lo necesiten.

5.o Aceptar el local ubicado Rosas 1049, ofrecido galante por el socio y director señor Díaz, donde en adelante tendrá gar las sesiones, las noches de días Jueves.

6.o Invitar a incorporarse a institución a todos los porteños tengan ideas altruistas y dem ticas que deseen la unión y el estar de los porteños residentes esta capital.

AGRUPACION QUINTA NOR —Para hoy Miércoles, a las media hora de la noche, en C dral 4260, están citados el di rio y la comisión electoral.

Partido Conservador

CLUB CARLOS WALKER.— Miércoles, a las 7 de la tarde, brará sesión de directorio esta titución.

Se nos encarga recordar a los cios que tienen derecho para as a estas sesiones.

COCINAS

A GAS: Tenemos un interesante surtido capaz de satisfacer al gusto más exigente.

A CARBÓN Y LEÑA: Es la mejor adquisición que puede hacer una dueña de casa. Reune en si: Perfección - Elegancia y Economía de combustible.

Tienen caldero o cilindro para agua caliente.

Mayores datos en la

CASA SANTIAGO WEBB & Co. Cas. 1767-Estado 156-158-170 Teléfono Inglés 3176 - 3177

¡Bella y Joven!

Cómo explica una estrella del mundo social el secreto de sus triunfos.

- POR -

CHARLOTTE ROUVIER

Exterminación de los barrillos

La grasitud y brillantez del cutis, la dilatación de sus poros y los puntos negros que tanto afean, son defectos que no deben menguar con su existencia, los encantos de un rostro femenino y mucho menos siendo posible librarse de estas molestias instantáneamente, por medio de un nuevo y científico procedimiento, tan sencillo como eficaz. Obtenga algunas tabletas de stymol en cualquier buena farmacia, tratando de conservarlas bien tapadas y aisladas de la humedad. Eche una tableta en un vaso con agua caliente y tan pronto como la efervescencia que produce haya cesado, bañe usted su rostro con el agua estimolizada, secándose luego con una toalla limpia y blanda. El efecto es asombroso, y quedará Ud. encantada al notar que los puntos negros habrán salido fácilmente y sin dolor, la grasitud habrá desaparecido y los poros dilatados se habrán contraído, dejando la cara alisada, limpia y fresca. Es necesario repetir el tratamiento con intervalo de algunos días a fin de obtener un resultado permanente.

Un procedimiento sin igual para conservar la belleza

Como que he sido siempre muy interesada en todos los estudios científicos relacionados con la conservación de la belleza natural del cutis, me ha impresionado vivamente la popularidad siempre creciente del nuevo y sencillo procedimiento de ''absorción''.

Miles de mujeres emplean privadamente este procedimiento en sus hogares. Se basan sobre razonada teoría que me parece de buen criterio, es decir, que el cutis viejo y descolorido debe ser extirpado, máxime cuando la acción de los años, el uso de jabones cáusticos, cosméticos, etc., ha determinado manchas y arrugas en aquél. Dicha epidermis de mal aspecto sólo sirve para ocultar la hermosa, vigorosa y fresca piel nueva que hay debajo y que espera ser relevada para exhibir su hermosura y lozanía.

Con este objeto las mujeres aplican únicamente un poco de cera mercolizada, tal como puede obtenerse en cualquier farmacia importante, extendiéndola a modo de cold cream sobre el cutis. Tal procedimiento, observado por espacio de algunas noches, determina la absorción completa de la epidermis muerta y vieja. Cera mercolizada de buena calidad no es una substancia desagradable, y los resultados inmediatos de este sencillo e ingenioso sistema, son realmente sorprendentes.

Tengo entendido que el producto genuino se vende solamente en un envoltorio de cartón blanco, cuya cubierta exterior tiene la inscripción en inglés ''pure mercolized wax'', impresa en azul.

Se acabaron las canas

No es necesario recurrir a los tan discutidos tintes del cabello para no tener canas. Las canas pueden recuperar fácilmente el color natural del resto del pelo con sólo usar durante pocos días de la aplicación de un remedio casero, al estilo antiguo, tan sencillo como inofensivo. Compre usted en seguida en casa de su boticario dos onzas de tammalite concentrada y mézclelas con tres onzas de bay rhum o de espíritu de laurel. Aplique la loción al cabello unas cuantas veces con una esponjita, y verá usted con placer que al cabo de pocos días las canas que usted tenga van recobrando gradualmente el primitivo color del cabello. La loción es muy agradable, nada grasienta ni pegajosa y no hace daño en ninguna forma al cabello. Mezcle usted mismo la loción en su casa, consiguiendo un frasco completo de tammalite concentrada, con el sello intacto, lo cual será suficiente para asegurar éxito.

Para evitar el vello

Es cosa muy fácil hacer desaparecer temporalmente el vello; pero evitar definitivamente esa innecesaria abundancia de pelo es ya otro problema diferente. No son muchas las damas que conocen los satisfactorios efectos que para ese resultado produce una substancia tan sencilla como el porlac pulverizado aplicado directamente al pelo. Este tratamiento se recomienda no sólo para hacer desaparecer al instante el vello o las superfluidades del cabello, sino para matar sus raíces por completo. Casi todos los boticarios pueden venderle a usted una onza de porlac, cantidad suficiente para el experimento.

Cabelleras onduladas

Pocas personas saben que el stallax puede ser usado como shampoo y que es mucho mejor para este propósito que cualquiera otra substancia. Tiene una natural afinidad con el cabello, dejándolo lustroso, aterciopelado y pronunciadamente ondulado. Una cucharadita de las de café llena de stallax granulado, disuelta en una taza de agua caliente, es más que suficiente para el objeto. El stallax legítimo se vende en las farmacias, sólo en envases sellados, conteniendo una cantidad suficiente para hacer de veinticinco a treinta shampoo. La brillantez que confiere al cabello es completamente inimitable e indescriptible.

VIDA SOCIAL

FIESTA EN EL "PRAT".—

Muy distinguido resultó desde todo punto de vista el te-champagne, ofrecido por el comandante, capitán de navío, señor Guzmán, en honor de la esposa del adicto naval del Brasil, comandante Soares de Pinna, realizado a bordo del buque insignia de nuestra Escuadra, el acorazado "Capitán Prat".

Entre la distinguida concurrencia pudimos notar la presencia de altas autoridades de nuestra Marina y de nuestro mundo social, que se había dado cita para congratular y presentar sus respetos a huésped tan distinguido.

A los postres se cambiaron elocuentes y amistosos brindis en los cuales, una vez más se puso de relieve la amistad sincera y amplia que liga a estos dos países, tan tradicionalmente hermanos.

Se realizó a bordo de este mismo buque y en honor de la distinguida esposa y Conde Soares de Pinna, un almuerzo, ofrecido por la cámara de oficiales.

ALMUERZO EN CONCON.—

Don Luis Alamos ofreció un almuerzo en Concón.

Asistieron las siguientes personas:

Don Jorge Balmaceda Pérez y señora Teresa Alamos de Balmaceda, don Carlos Vicuña Mackenna y señora Natalia Vial de Vicuña, don Pedro Fernández y señora Clotilde Alamos de Fernández, don Ricardo Valdés y señora Rosa Ramos de Valdés, señorita Teresa Jaraquemada y señores Luis Alamos, Enrique Mandiola y Joaquín Tocornal Fernández.

PASEO EN QUILLOTA.—

En los alrededores de Quillota se efectuó un paseo en automóvil, al que asistieron las iguientes personas:

Señoras: Eduarda Sánchez de López, Eduarda López de Lorca, Amalia Rojas de Lorca, señoritas Isabel Lorca López, Elisa Güemes, Isabel Anwandter Ojeda, Olga Lorca López y los señores: Jorge Lorca López, Alfredo Lorca Prieto, Ignacio Lorca Garnham, Luis Lorca López, Alfonso Germaín Garnham y Manuel Rojas G.

BAILE DE FANTASIA EN MAIPU.—

Como estaba anunciado el Sábado último tuvo lugar en Maipú el baile de fantasía en honor de las familias veraneantes.

Entre la distinguida concurrencia pudimos notar las siguientes personas:

Señoras: Rosa Varas v. de Valdés, Celia Serralta v. de del Sol, Eerta del Sol de Infante, Mercedes Claro do Valdés, Elvira R. de Pérez Canto, Tomasa Pinochet de Tobar, Florinda Bustos de Lenm, Teresa Concha Ruiz, Paula Barros de Herrera, Laura Rojas de Bañados Julia Herrera de Ruiz, Carmela Bernales v. de Cerda.

Señoritas: Gabriela Infante del Sol, Berta Infante del Sol, Victoria Varas, María Herrera, Blanca Ruiz, Inés Vial, Delia Vial, Margarita Cerda, Teresa Cerda, Inés Cerda, María Albarracín, María Boloña, Raquel Bustos, Adela Bustos, Virginia Bañados, Elvira Bañados, Josefina Rojas, Teresa Ruiz, Juana Ruiz, Olga Ruiz, Marta Tobar, Dolores Mardones, Ester Oyarzún.

Caballeros y jóvenes: Patricio Irarrázaval, Julio Pérez Canto, Daniel Tobar, Roberto Infante, Alberto C. Lenm, Alberto Ruiz, Manuel Herrera, Camilo Valdés, Luis Bañados, Pedro Castelblanco, Manuel Molina, Arturo Cerda, Víctor Vidaurre, Patricio Kenny, Jorge Riesco, Rafael Riesco, Ricardo Sotomayor.

SAL DE UVAS

La mejor preparación laxante y refrescante a cualquiera hora. Más rica y más agradable que la extranjera.

De venta: en las buenas boticas y en la

FARMACIA ESPAÑOLA
Ahumada 318

Depositarios de las especialidades: H. Y. Prentice y Cía., de Valparaíso.

LA FIESTA DEL GRAN HOTEL DE VIÑA DEL MAR.—

Con un éxito extraordinario se realizó el Domingo pasado el Dinner Concert en el Gran Hotel de Viña del Mar.

Los comedores admirablemente arreglados presentaban un espléndido golpe de vista y la concurrencia numerosa y distinguida dió mayor realce a la reunión.

Entre las familias de nuestro mundo social que concurrieron, pudimos notar las siguientes:

Ministro de Francia, Excmo señor André Gilbert; adicto militar, barón de la Gatinerie, y señora; Ministro del Brasil, Excmo. señor Cardoso de Oliveira y señora; Ministro de Relaciones Exteriores, don Luis Barros Borgoño; señora del Campo de Montt, señora Bernarda Bravo de Larraín, Ramón Balmaceda y señora Sara Valdés de Balmaceda, Rafael Urrejola y señora Mercedes Rozas de Urrejola, Gonzalo Bulnes, señora Carmela Correa de Bulnes y familia; Arturo Alessandri, Sra. Rodríguez de Alessandri y familia; Antonio Varas y familia, familia Montt Wilnes, Lorenzo Montt, Srtas. Elvira Varas Montt, Felicitas Astoreca Granja, Lola Vicuña Novoa, Isabel de la Fuente Morel, Alicia Cañas Zañartu, Lía Claro Salas, Carlos N. Alvear, señora de Alvear, señorita Mercedes de Alvear, Juan Enrique Tocornal y señora Elena Ross de Tocornal, señoritas Elena Tocornal Ross, Mimí Bulnes Correa, Luz de Ossa Concha, María Moller Salas, Augusta y Mercedes Magalhaes Urzúa, Lorna Duncan Mackay, Teresa Prieto Salinas, Blanca y Constanza Borrowman, Inés Subercaseaux Zañartu, Carmen y Rosa Subercaseaux Aldunate, Bruce y Lucila Gibson Butts, Adriana y Raquel Plaza Palma, Berta Carolina y María Zañartu Larraín, Berta Lyon Iñiguez, Sofía Concha Hurtado, Sylvia Salas Edwards, Mercedes Urrejola Rozas, Herminia Valdés Ossa, Martha Cruz Eyzaguirre, María E. Artaza, María Villalobos Arteaga, María Urrejola Rozas, Ana Vial Ovalle, Gabriela Figueroa Arrieta, Anita Carvallo, Violeta Carvallo Normand, Luz e Inés Larraín Echeverría, Clemencia y María Larraín Morandé, secretario de la Embajada norteamericana, señor Warren Délano Robbins y señora Irene Bruyn de Délano Robbins; Carlos Edwards Mac-Clure y señora Margot Mackenna de Edwards, Jorge Besa y señora Rosa Pereira de Beza, Raúl Besa y señora Lucy Barros de Besa, José Eyzaguirre y señora Juana del Carril de Eyzaguirre, Raúl Claro y señora Mercedes Montes de Claro, Alejandro Herquíñigo y señora Malvina Penna de Herquíñigo, Jorge Balmaceda y señora Teresa Alamos de Balmaceda, Ricardo Valdés y señora Rosa Ramos de Valdés, Domingo Amunátegui L. y señora Eva Silva de Amunátegui, Gmo. Errázuriz Vergara y señora María Edwards de Errázuriz, Fernando Alamos y señora Ana Lyon de Alamos, Pedro Fernández Jara y señora Clotilde Alamos de Fernández, Arturo Lamarca y señora María Subercaseaux de Lamarca, Ernesto Ross y señora Tula Montes de Ross, Jorge Matte y señora Rosa Pinto de Matte, José Luis Riesco y señora Mac-Clure de Riesco, Emilio Orrego Pardo y señora Carmela Mackenna de Orrego, Ramón Balmaceda y señora Sara Valdés de Balmaceda, Jorge Valdés Mendeville y señora María C. Balmaceda de Valdés, Julio Pereira y señora Larraín de Pereira, Eduardo Correa Roberts y señora Carolina Pereira de Correa, Ricardo Ferrari Valdés y señora Elena Pereira de Ferrari, Carlos T. Vicuña y señora Natalia Vial de Vicuña, Alberto Bascuñán y señora Blanca Antúnez de Bascuñán, Jorge Larraín G. M. y señora Leonor Alcalde de Larraín, José Valdés Ossa y señora María Larraín de Valdés, Francisco Larraín Alcalde y señora Inés Echeverría de Larraín, Alfredo Riesco y familia, Ricardo Riesco y señora, José Bernales y señora, Salvador Morandé y familia, Wenceslao Covarrubias y familia, Alberto Valdivieso y familia, Matías Astoreca y familia, Rosa R. de Sartori e hija, Enriqueta Errázuriz de Prieto e hija, Ignacio Larraín Zañartu y señora, Francisco Magalhaes y señora, Enrique Larraín Alcalde y familia, almirante Nicholson y señora, Joaquín Echenique y señora, Alejandra Valdés de Infante e hija, Jorge Harrison, señora y familia, José L. Santa María y familia, Roberto Moragas, señora Elena Pérez de Moragas y familia, Carlos de Landa y señora Carmen Concha de Landa, Jorge Gubbins y señora María Browns de Gubbins, familias Escobar de la Fuente, Morel Riesco, Browne Fernández, Prieto Concha, Bravo Concha, Searle Artaza, Huneeus Valdés, De Castro Larraín, Larraín Morandé, Morandé Dávila, Huneeus Fernández, Prieto Nieto, Espínola Prieto, Barahona Puelma, Porton Puelma, Edwards Puelma, Plummer Cortés, Cortés Browne, Lewin López, Balmaceda Lazcano, Prat Echaurren, Prat Valdés, Errázuriz Zañartu, Wedeles Zañartu, Walker Concha, Concha Cazotte, Phillips Reyes, Vial Friere, Besa Montt, Carvallo Kammerer, etc., etc.

ENFERMOS.—

Se encuentra enferma la señorita Raquel Fernández Iñiguez.

EN ZAPALLAR.—

Reina gran entusiasmo entre los veraneantes por presenciar los campeonatos de Lawn - Tennis que anualmente se verifican en la cancha de don Carlos Ossadón.

Gran número de sportmen se preparan para ir de Santiago, Viña del Mar, Valparaíso y otros puntos a presenciar los torneos o para tomar parte en ellos.

Este año parece que el éxito superará al de los años anteriores.

Del Santiago Sporting Club irán los Srs. Carlos Enghom, Luis Ruiz Fernández, Luis Harnecker, campeón de Chile, Arturo Munich, Carlos de Landa, Juan Eduardo Subercaseaux, Juilo Covarrubias F., Jorge Astaburuaga Lyon, Alfonso Casanova Vicuña, Fernando Aldunate Errázuriz y Germán Riesco Errázuriz.

Representarán a Zapallar los señores:

Oscar Dávila Izquierdo, Francisco de B. Cifuentes, R. Percy Cordner, y Carlos Ossandón Guzmán.

Viña del Mar será representada por los señores:

J. S. Ranney, Lomer, M. Duncan y Juan Wardy M.

Al Club Internacional lo representarán los señores:

Domingo y Luis Torralva P.,

El Club Alemán será representado por los señores:

Federico Bierwith, y Otto Loise.

Competirán la copa "Federico Prain" los mejores aficionados. Del Club Santiago, las señoritas Teresa Ossandón Guzmán, campeón de Chile por 1918 y Rebeca Izquierdo Phillips, campeón de Chile por 1917; de Zapallar las señoritas Elisa y Rebeca Ureta Valdés y Cristina Aldunate Errázuriz, de Viña del Mar la señorita Evelyn Jackson y de Papudo la señorita Amely Rosenberg.

Las inscripciones se cerraron el 23 del presente.

CHANCACA TRUJILLO

DE CLASE SUPERIOR

Ofrecen para entrega inmediata

HORMANN y Cía. -- Bandera 559

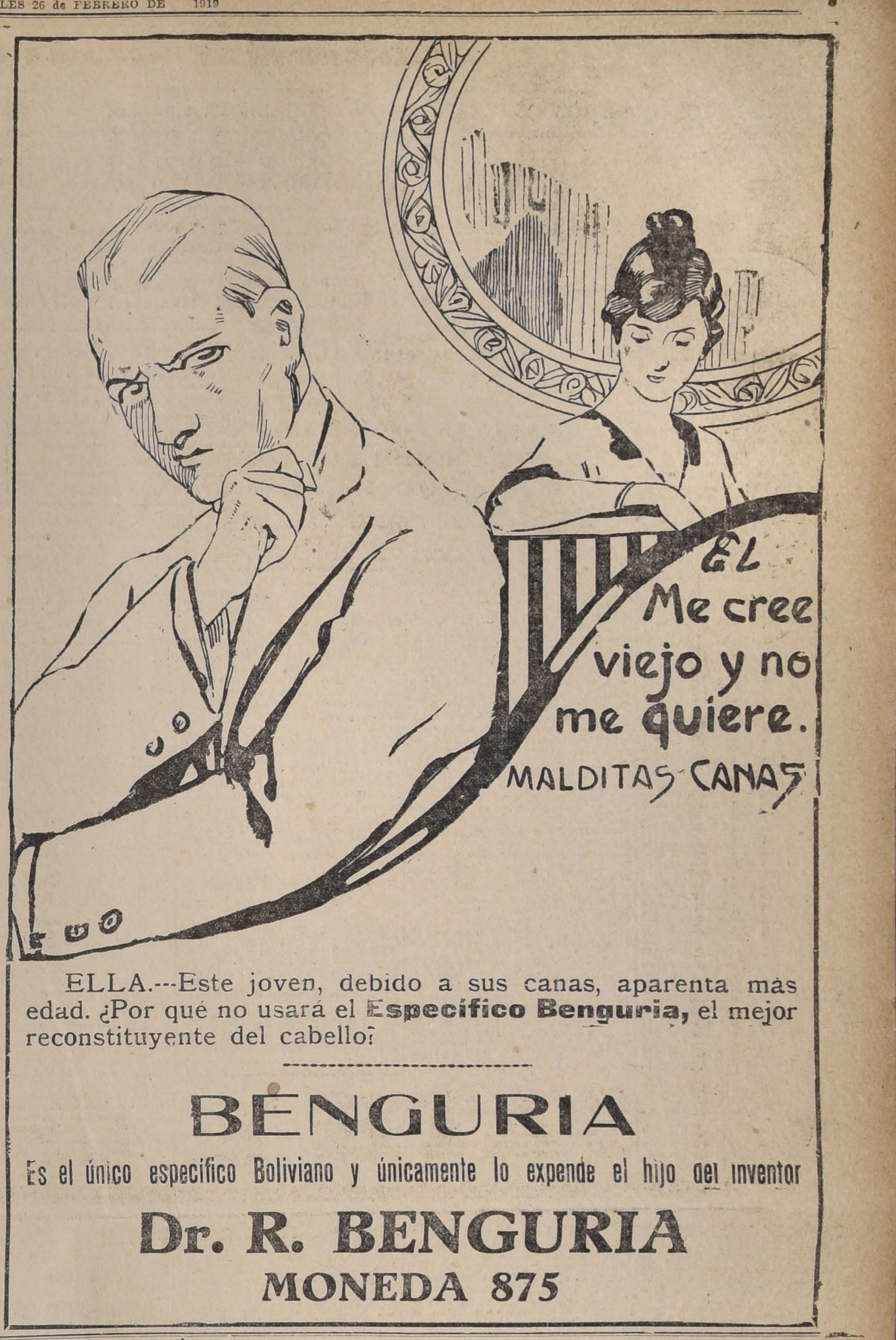

EL
Me cree viejo y no me quiere.
MALDITAS CANAS

ELLA.---Este joven, debido a sus canas, aparenta más edad. ¿Por qué no usará el **Especifico Benguria,** el mejor reconstituyente del cabello?

BENGURIA

Es el único especifico Boliviano y únicamente lo expende el hijo del inventor

Dr. R. BENGURIA

MONEDA 875

MATRIMONIOS.—

En Quinchao se efectuó el 24 del actual el matrimonio de la señorita María Lagos con el señor Manuel Benítez.

BAUTIZO.—

Ha sido bautizado en la Iglesia Parroquial de Búlnes, Pedro Luis, hijo de don Juan Chávez y de la señora Doralisa G. de Chávez.

VIAJEROS.—

Ayer partieron a Valparíso don Ricardo Searle y el doctor Munich.

—A Viña del Mar don Carlos de Castro Ortúzar.

—Al mismo punto don Alejandro Valdés Riesco.

—Al sur partió ayer don Rafael Ariztía y señora.

—A San Carlos don Recaredo Ossa.

—A Concepción don René Prieto.

—De su fundo San Manuel, regresaron don Manuel Fernández Undurrga, señora y familia.

—A Constitución se ha dirigido el capitán señor Víctor Valenzuela Gallegos.

—De Tomé regresó la señora Carolina Larraín de Valdés.

—Se han dirigido a Puerto Montt los siguientes señores: Juan Correa Valdés, Alejandro Valledor Gutiérrez, Antonio Ruiz Valledor y don Germán Gugovich Ramírez.

—De su jira por el sur regresó don Raul Ventura.

—Han llegado procedentes de Nicaragua el Dr. Joaquín Vigil, señora y familia.

—De Pichilemu regresaron don Arturo Recabarren León, señora y familia.

VERANEANTES EN LAS TERMAS DE CAUQUENES.—

Veranean en estas termas las siguientes personas:

Señoras y señoritas: Emma S. de Cohan, Julia O. de Muñoz, Bertina R. de Ruiz, Felisa C. de Gorostiaga, Domitila B. de Palazuelos, Clemencia de Pinochet, Carmen L. de Muñoz, Alexandrina de Petroshking, Luicienne L. de Echeverría, Alicia de Jacobs, Carolina C. de Silva, Luisa B. de Ortiz, Salomé de Balanda, Gala E. de Stephan, Rosa de Campos, Cecilia K. de Sigal, Laura de Carte, Fidelisa S. de Espinosa, Elvia de Medina, M. de Moreno, Rosa W. de Montt, Zaida y Leda Moreno, Laura y Adriana Muñoz O., Teresa Montt F., Teresa Montt W., Laura Carte, Elena Sigal, Sara y Perla Cohañ, Elvira Petroshking, Adela y María Balanda, Lidia Sigal, Graciela Medina, Diva Palazuelos, María Ossandón R.

Caballeros y jóvenes: Jorge Montt, Lorenzo Montt, Angel Guarello, Alfredo Ballivian, Carlos Medina, Pedro Montenegro, Marco A. Moreno, Pedro Rivera, Teodoro Landgren, Carlos Moller T., Isidoro Sigal, J. Jacobs, Jacobo Cohan, León Sigal, J. Petruskking, Bartolomé Balarda, D. Ortiz, Ramón Campos, Augusto Hensell, G. Grimberg, Luis Moraga N., Martín Artell, E. Stemuller, Joaquín Santibáñez, Carlos Reyes M., Luis Balanda, Ricardo Adriazola, Luis D'Aulígny, Enrique Muñoz, Enrique Medina, Ramón Santelices, Rafael Venegas, Abraham Oyarzúm.

~~Desagradable e inútil vello~~

Como borra Ud. con una esponja húmeda lo escrito en una pizarra así el

Depilatorio del Dr. Martins

hace desaparecer el desagradable e inútil vello.

SOMERSCALES

Por ausentarse el dueño se ofrecen dos magníficos cuadros, paisajes chilenos, de 160x90 cms. Dirigirse a

Casilla 1413, VALPARAISO

27-B

VERANEANTES EN PICHILEMU.—

Saturnino Arrigorriaga, señora de Arrigorriaga y familia; señora M. de Villalobos, Antonio Calliz, Agustín Avaria, señora de Avaria y familia; Manuel Jesus Maturana y señoritas Marta y Adriana Maturana, Luis García P., Eduardo Schultz, Braulio y Manuel Ortiz, Juan Schultz, doctor Julio Sepúlveda e Ilda de Sepúlveda, Máximo Collmann y señora, señor Motta y familia, Juan Anosleaga e hijos, Roberto Delgado Laurentina de Delgado e hijos, Horacio Villalobos y Fidela de Villalobos, Mercedes y Florisa Leyton, Honorinda Verdugo, José Munita, Oscar Cuadra, Manuel Díaz, Adelaida C. de Bravo, Emeteria de Saavedra, Julio Correa y Margarita Cortéz de Correa, Amanda Luzmira y Flora Correa, Agustín Gutiérrez Mujica, Arturo Recabarren León, Isaura Valenzuela de Recabarren, Rebeca Adriana, Antonio y Patricio Recabarren, Osvaldo Egenau Moraga Isabel F. de Egenau, Valentina e Isabel Egenau, Osvaldo, Arturo y Guillermo Egenau, Laura Miller, Santiago González y Sara Z. de González, Octavio y Benjamín Zúñiga, Orlando Cuadra y Ana de Cuadra, José Luis Herrera y Victoria R. de Herrera, Eliana Marta y Celia Herrera, Rafael Herrera y Esperanza Benavides de Herrera, Emperatriz Barrios de Latorre y Celia Latorre B., Julio Laplume señora e hijos, Familia Lee, Mariano Murillo, Lindorfo Montero, Teresa S. de Montero, Graciela, Ramón y Carlos Montero Smits, Rosalía Berardi de López, Berta, Carmela y Amelia López B., Francisco y Alvaro Palacios, Sixto Ramírez, Carlos Salinas e hijos, Ramón Garay, Coronel Francisco Vial, señora de Vial e hijos; Carmen de Zanelli, Clotilde Araneda Blanco, familia Simonetti, Pedro Giménez, Clarisa Cuadra de Zúñiga, Jacoba y Graciela Zúñiga Cuadra, Fidela Leyton de Loyola, Leonor Urzúa, Jorge Fuenzalida, Jorge Loyola, Luisa Vásquez de Guzmán, Adela Vásquez, Luisa Guzmán V., Aurelio Guzmán Guerra, Oscar Schultz, Presbítero Julio Bonnett, Ernesto Rodríguez y Ana de Rodríguez, doctor Florencio Durán y Delfina Rubio de Durán, Alberto Escobar y Melania de Escobar, Cayetano, José y Adriano Díaz, Zoila de Cabrera Ana y Laura Cabrera, Adriana Badillo, doctor Jorge Saavedra, Oscar Anabalón Meza, Mateo Rosselló y Margarita de Rosselló.

DE TALCA.—

Un entusiasta grupo de jóvenes de esta ciudad ha echado las bases de un Club de Tennis. Forman parte de él los siguientes jóvenes. Augusto Hederra Silva, Luis Riquelme Solar, Hernán Aristegui Lois, Gustavo Letelier González, Roberto Donoso, Exequiel Strange Valdivieso, Antonio Edgar Morris, Renato Concha Bascuñán, Carlos Griffini Garat, Rogelio Hederra Silva, Hernán López Larraín, Raúl Castro Osorio, Guillermo Bravo, Guillermo Silva Neale, Alfredo Hederra Silva, Arturo Fuenzalida Feliú, Gonzalo González, Máximo Pizarro, Javier Bascuñán Rodríguez y Felipe Encina Donoso.

Educación

TEXTOS DE ZOOLOGIA Y BOTANICA.—El profesor don Carlos Silva Figueroa acaba de publicar sendos textos destinados a la enseñanza de la Zoología y la Botánica, conforme a los programas oficiales en vigencia.

Por ahora han salido a luz los libros correspondientes al primer año de humanidades.

Adviértese en el autor el propósito, que seguramente conseguirá de hacer grata, interesante, atrayente, la enseñanza de estos ramos. Con este fin ha agregado, en seguida de los datos científicos de cada animal, una descripción animada de su vida y costumbres, que pinta su carácter y su modo de ser y que por lo mismo se puede grabar más nítidamente en la memoria del niño. Todo ésto, dentro de una forma metódica y rigurosa y procurando el empleo de un lenguaje claro, sencillo, preciso, que no ofrezca dificultad alguna a la comprensión infantil.

En lo concerniente a la botánica, sin descuidar el programa ni la finalidad pedagógica, el autor se ha propuesto despertar y fomentar la afición del alumno hacia el cultivo de los vegetales, para lo cual se han introducido algunas nociones de agricultura, muy claras y sencillas, aplicables a la propagación, cultivo, ingerto de las plantas estudiadas, con las indispensables indicaciones referentes a su utilidad y valor económico en el comercio. Es esta una novedad en nuestra enseñanza. La implantación del Jardín Escolar, al lado del Liceo, vendría a contribuir eficazmente, como dice el autor, a hacer queel niño vislumbrara un horizonte para sus iniciativas futuras y sintiera la belleza profunda y saludable del organismo viviente de la vegetación.

Los libros de que tratamos reunen condiciones excepcionales, por su espíritu, su método, y su presentación material, para hacer agradable y provechosa la enseñanza de la zoología y la botánica.

INSTITUTO AGRICOLA DE CHILE.—Exámenes de repetición —

Día 10.—Agronomía 2.o año, Cultivos 2.o, 3.o y 4.o año, Arboricultura 3.o y 4.o año y Silvicultura 4.o año.

Día 11.—Viticultura 3.o y 4.o año, Tecnología y Vinificación 3.o y 4.o año y Enología 4.o año.

Día 12.—Api-Avi y Sericultura y Anatomía 2.o año, Zootecnia 2.o 3.o y 4.o año, Zoología, Botánica y Física primer año.

Día 13.—Geología, Francés e Inglés primer año, Economía 3.o y 4.o año y Derecho y Legislación tercer año.

Día 14.—Matemáticas primer año y Trigonometría 2.o año.

Día 15.—Química 1.o, 2.o, 3.o y 4.o año, Topografía y Mecánica 2.o y tercer año, Hidráulica 4.o año, Construcciones tercer año y Maquinaria Agrícola 2.o año.

Los exámenes empezarán a las 8 horas.

INSTITUTO PEDAGOGICO. — Profesor de Matemáticas del Instituto Pedagógico ha sido nombrado por el Ministerio de Instrucción el señor Enrique Froemel.

El Gran Remedio Universal

el único comprobado por medio de la radiografía que cura la tuberculosis (tisis). Pruebas a la vista. Afamado desde 1887. Cura radicalmente: cáncer, gangrena, sífilis, enfermedades hígado, riñones, del estómago, Nitro Ozona, Lowe-Weissilog, pulmones, bronquitis, faringitis, asma, hipertrofia diabetes, albuminuria, reumatismo, hidropesía, obesidad, raquitismo, epilepsia, apoplegía, anemia, catarro intestinal, disentería, apendicitis, peritonitis, almorranas, fístulas, furunculósis, heridas, úlceras, tumores, contusiones, quemaduras, picaduras venenosas, enfermedades piel, sangre, enfermedades secretas. Prodigioso en aneurisma, en enfermedades del corazón cerebro, vista, espina dorsal, etc. Viruela, peste negra, hemorragia, peste bubónica, tifus, pestes y fiebres en general, son vencidas a las pocas horas con repetidos lavados intestinales y tomas. Igual tratamiento para demás enfermedades. Catecismo Nitro-Ozona, consúltelo todo enfermo, sea cual fuere el mal, encontrará el medio seguro de sanar radicalmente. Remítolo gratis a quien lo pida.

LUIS LOWE,

Casilla 832.—Claras 149.—Santiago.—Droguería Daube y Boticas principales

INFORMACIONES DEL EXTRANJERO

SERVICIOS DE NUESTROS CORRESPONSALES ESPECIALES, vías Eastern y Colón, de "The Associated Press", vía Colón, y de la Agencia Havas

HAN OCURRIDO NUEVOS Y GRAVES DISTURBIOS REVOLUCIONARIOS EN ALEMANIA

Los insurgentes de Mannheim proclaman el restablecimiento de la República en Baden.—Son contradictorias las informaciones relativas a la situación en Baviera

LA CRISIS MINERA PREOCUPA VIVAMENTE AL GOBIERNO BRITANICO

Mr. Lloyd George presenta a la Cámara de los Comunes un proyecto para nombrar una comisión que investigue la situación de la industria

El proyecto es aprobado en primera y segunda lectura por la Cámara

CESAN LAS HOSTILIDADES ENTRE POLACOS Y UKRANIANOS EN EL FRENTE DE LEMBERG

La Convención Nacional Brasileña proclama candidato a la Presidencia de la República al Dr. Epitacio Pessoa

El doctor Ruy Barbosa renuncia a la candidatura y al mismo tiempo a su cargo de senador por Bahía

EL CAPITAN VON BELOW RENUNCIA A SU CARGO EN LA COMISION DE ARMISTICIO

AMSTERDAM, 25.—Los diarios anuncian que, como protesta contra las condiciones del armisticio, el capitán von Below ha pedido que se le releve de su cargo de miembro de la Comisión de Armisticio.

El poder naval en el futuro

Las lecciones de la guerra.—Declaraciones de un funcionario naval francés

PARIS, 25.— "Le Temps" publica las siguientes declaraciones de un leader político naval:

"La guerra ha demostrado que la flota continúa siendo un elemento dominante en los conflictos entre naciones marítimas; pero la introducción de los submarinos ha modificado la táctica naval, reemplazando el principio de la ofensiva por una defensiva destinada a proteger la navegación comercial.

"Esta directiva inspira la reforma de la flota inglesa, que multiplicó las patrullas de pequeñas unidades de escuadras y grandes acorazados rápidos, que asegurarán la protección de la flota comercial.

"Si los países que poseen costas poco desarrolladas pueden limitarse al sostenimiento de barcos ligeros de poco tonelaje, la vulnerabilidad de las naciones que tienen colonias numerosas y costas extensas necesita fuertes y numerosas unidades.

"Este contraste debería guiar a la Liga de las Naciones en la reducción de los armamentos, pues mientras un país sin colonias ni flota comercial, pero con una gran flota de guerra, será una amenaza constante para la paz mundial, la misma flota perteneciente a una nación poseedora de un gran dominio colonial impondrá la dispersión de las unidades."

LABOR DE LA CONFERENCIA DE PAZ

Las peticiones albanesas

PARIS, 25.—Los representantes de los gobiernos aliados y asociados se unieron en el Quai d'Orsay ayer en la tarde, para escuchar las peticiones de los representantes albaneses.

El comité de los asuntos griegos puedó encargado del examen de esta cuestión.

La comisión de los asuntos polacos comunicó ciertas informaciones emanadas de la comisión interaliada actualmente en Varsovia.

El mariscal Foch se encontró presente en la reunión.

SERVICIO RELIGIOSO EN LA EMBAJADA BRITANICA DE PARIS

PARIS 25. — El Domingo en la mañana se celebró en la iglesia de la Embajada de Gran Bretaña un servicio especial.

Asistieron a la ceremonia el príncipe de Gales, los miembros de la embajada y la delegación de paz de Gran Bretaña, un gran número de oficiales y soldados con permiso y numerosos miembros de la colonia británica.

La banda del "Royal Engineers" acompañó la ceremonia.

REUNION DE LA COMISION DE REPARACIONES

PARIS 25 — La comisión aliada que estudia la reparación de los daños causados por el enemigo, se reunió en el Ministerio de Hacienda.

Después de un saludo de M. Monis al delegado portugués, señor Freire Dandrade, la comisión reanudó sus labores.

Los debates de la conferencia de paz

LA SEGURIDAD DE FRANCIA EN EL FUTURO

Apreciaciones y noticias de los corresponsales norteamericanos en París

NUEVA YORK, 25.— Los diarios consagran largas columnas a la llegada del Presidente Wilson.

Aprueban en general las ideas del Presidente, pero con ciertas reservas.

Los corresponsales en Londres señalan con inquietud y como con un vago criterio, que el maximalismo entra en Inglaterra, en donde, con todo, la situación existente es mejor que en Francia.

"Inglaterra, anotan unos, tiene alimento abundante y menos caro, apesar de lo cual las protestas y las interrupciones del trabajo son numerosas.

"El pueblo de Gran Bretaña se queja amargamente de la amenaza de la guerra civil. Continúa la huelga de mineros señalada como un peligro mortal por Mr. Lloyd George en la Cámara de los Comunes".

Otro corresponsal hace notar que los gobiernos aliados han tratado de proveer a las necesidades de la vida cuotidiana en Europa, distribuyendo alimentos a fin de evitar el hambre y la anarquía.

Pero no hay trazas de estas inquietudes en los despachos de París. Los corresponsales, refiriéndose a los debates de la conferencia de paz, dicen que la cuestión de la protección de Francia domina en todos los círculos franceses, y observan unánimemente que el fondo de la política francesa es la seguridad de Francia en primer lugar y su porvenir en seguida.

La delegación americana se encontrará ante el dilema de apoyar la creación de un ejército internacional, o la entrega del Rhin a Francia para protegerse por el Este.

La opinión general en Francia es que la revolución no cambiará el carácter del pueblo alemán. Se ha constatado que los recientes acontecimientos han estrechado aún más la unión de los estados alemanes.

La opinión de Clemenceau, especialmente, es que la cuestión de la neutralización de la orilla derecha del Rhin debe considerarse desde el punto de vista francés, y, según ciertos despachos americanos de París, ella no tiene objeción de parte de las demás potencias.

SESION DEL CONSEJO DE LAS GRANDES POTENCIAS

PARIS, 25.— El Consejo de las grandes potencias ha discutido los planes para el tratado preliminar de paz. El trabajo respecto a este documento comenzará tan pronto como la Comisión de Reparaciones Territoriales entregue su informe, dentro de las dos semanas próximas.

La dificultad principal está en las reparaciones, respecto a las cuales está grandemente dividida la Comisión.

LAS PETICIONES SURESLAVAS

ROMA 25. — "Il Messagero" dice que el delegado de paz de Sureslavia, pidiendo cien para conseguir treinta, ha olvidado la declaración de Mr. Wilson de que la Conferencia de Paz no es un mercado.

EL MAXIMALISMO ALEMAN

Consideraciones de "Le Temps"

PARIS 25. — "Le Temps", ocupándose del maximalismo alemán, insiste en la necesidad que hay de formular pronto los preliminares de paz a fin de resolver el problema.

"Dos fuerzas, dice, imperan actualmente en Alemania: una es el partido imperial militarista, el que pudiendo apartar el maximalismo, es peligroso para la paz del mundo; la otra es una fuerza desintegrante cuyo triunfo arruinara a Alemania.

"El Gobierno pertenece a los antiguos adherentes del imperialismo, indigno de administrar honradamente a la democracia".

"Le Temps" recomienda tratar con las autoridades locales respecto del abastecimiento, y advierte que negociaciones directas con los Gobiernos de Wurtenburg, Hesse y Rhenania, facilitarían la organización de estos Estados.

EL REFERENDUM EN ESTADOS UNIDOS EN LO RELATIVO A LA LIGA DE LAS NACIONES

WASHINGTON, 25.—Se ha presentado un proyecto de ley en la Cámara de Representantes, para establecer el referendum para determinar la acción del Gobierno de los Estados Unidos en la proyectada Liga de las Naciones.

EL CONSEJO SUPREMO TRATA DE LOS ACUERDOS CHINO-JAPONESES

PARIS, 25.—Pende de la consideración del Consejo Supremo el convenio chino-japonés de Septiembre de 1918, por el cual se complementan el tratado y las notas de 1915, relativos a la disposición de los derechos alemanes en Shantung.

Los delegados chinos y japoneses declaran que no ocultan ningún convenio a la Conferencia, la cual se espera que decida pronto acerca de las antiguas posesione alemanas en China.

TELEGRAMA DIRIGIDO POR EL MINISTERIO DE RELACIONES DE CHINA A LA DELEGACION DE PAZ

PEKIN, 25.—El Ministerio de Relaciones Exteriores envió el Sábado el siguiente cablegrama a la delegación de paz en París:

"Con referencia a los convenios chino-japoneses, esa delegación llevó copias hechas en el Ministerio de Relaciones Exteriores de todos aquellos relacionados con las 21 peticiones del Japón y la convención militar chino-japonesa.

"El Ministerio de Relaciones ha cablegrafiado ya el texto. En primer lugar, el empréstito para la explotación de bosques y minas. En segundo, el proyecto de convenio para el empréstito del ferrocarril de Mongolia y Manchuria. En tercero, el proyecto de convenio para el empréstito del ferrocarril de Kaoms a Suchowfu y de Tsinan a Shuntefu. En cuarto, las obras cooperativas del ferrocarril de Kiao Chau a Tsinan.

"No existe ningún otro convenio ni tratado secreto de especie alguna. Sírvanse revelar todos estos documentos a la Conferencia de paz, en la forma que las circunstancias lo permitan, obrando de acuerdo con su discreción".

El próximo armisticio

El mariscal Foch delinea sus rasgos generales

PARIS, 25.— Conversando con un representante de la Agencia Havas el mariscal Foch dijo, refiriéndose a la nueva convención de armisticio que estudian los expertos militares, que ella proveía el desarme militar y naval de Alemania.

"No es dudoso, agregó, que los aliados se propongan agregar al convenio algunas cláusulas de orden financiero y territorial. La convención del nuevo armisticio tendría entonces las bases mismas de los preliminares de paz.

"Las comisiones han recibido la recomendación de apresurar en lo posible sus trabajos, a fin de suministrar las conclusiones cuanto antes."

Se levanta el bloqueo

EN EL MEDITERRANEO ORIENTAL

PARIS, 25.— Los aliados han decidido levantar el bloqueo en el Mediterráneo oriental.

LOS PROBLEMAS ECONOMICOS DE LA PAZ

LA REORGANIZACION COMERCIAL DE FRANCIA

PARIS, 25.—M. Clementel, entrevistado por "Le Petit Parisien" respecto de los propósitos del Gobierno para le reorganización comercial del país, dice:

"Dos grandes grupos formados por los presidentes de las asociaciones de empleados y por representantes de los patrones, obrarán como colaboradores permanentes del Gobierno.

"Se formarán otros grupos entre los sindicatos comerciales e industriales."

M. Clementel ha expuesto también su deseo de permitir a todos los sindicatos colaborar, a fin de obtener el restablecimiento económico del país.

LA RECONSTRUCCION INDUSTRIAL DE LILLE

LILLE, 25.—Se ha inaugurado la reconstrucción de la primera hilandería de algodones del Norte.

REQUISICION DE VALORES EXTRANJEROS EN ALEMANIA

Propósitos atribuídos al Gobierno

LONDRES, 25.— Los diarios alemanes anuncian que el Gobierno tiene la intención de requisar los valores extranjeros perteneciente a alemanes, excepto los títulos rusos.

Una ley especial indemnizando a los propietarios se adoptaría más tarde.

LAS INDEMNIZACION QUE SE EXIGIRA A ALEMANIA

PARIS, 25.— Es un sentir general que la comisión de reparaciones, para asegurarse el pago de las indemnizaciones, deberá establecer en Alemania un comité de deudas que centralice y reparta las rentas de la deuda de Alemania.

La deuda de Francia alcanza a unos 340.000.000.000 de francos, lo que significa un interés anual de 17.000.000. Como el presupuesto francés ha subido de 5 mil millones, los estados responsables de este aumento deberán contribuir a su regulación.

TERMINA LA CRISIS DEL CARBON EN FRANCIA

PARIS 25. — El Ministro de Víveres, M. Loucheur, ha declarado a un representante de "Le Petit Journal", que se considera terminada la crisis del carbón, y que pronto se autorizará a los cafées y restaurants para que permanezcan abiertos hasta más tarde. Agregó que esperaba hacer entregar las 190,000 toneladas de carbón prometidas para Marzo.

MR. WILSON Y LAS INDEMNIZACIONES

PARIS 25. — "Le Matin", anuncia que el corresponsal parisiense del "New York Tribune", sabe de buena fuente que Mr. Wilson está de acuerdo con que Alemania debe pagar hasta donde se lo permita su capacidad financiera.

EL SOCORRO DE VIVERES A EUROPA

WASHINGTON 25. —.El Presidente Wilson ha firmado la ley que destina 100.000.000 de dólares a socorrer con víveres a las poblaciones necesitadas de Europa.

BARCOS DESTINADOS AL SERVICIO DE SURAMERICA

WASHINGTON 25. — El Departamento de Marina ha destinado al servicio del comercio de la América del Sur a los buques "Chibils", "Bassan" y "Andra".

LA AMERICA LATINA ANTE LA PAZ

CONSEJERO AERONAUTICO DEL GOBIERNO BRASILEÑO

WASHINGTON 25. — El Ministro de Marina ha designado al comandante Wadleigh Capehar para que sirva como consejero de Gobierno brasileño en los asuntos de aviación.

LOS NUEVOS ESTADOS LIBRES

Debates en la Dieta polaca

Expresión de confianza a Paderewski

VARSOVIA 27. — En el curso de la sesión de la Dieta, el presidente anunció que Ignacio Paderewski había presentado su renuncia al brigadier Pilsudski, quien la había rehusado rogándole permanecer al frente del Gobierno

La Dieta siguió discutiendo la declaración ministerial. Los señores Granski, del block nacional, popular; Stolarki, radical, y Kitos, popular moderado, acordaron su confianza a Paderewski. Todos adhirieron a una alianza estrecha con la Entente.

El socialista Dazynski, en un moderado discurso en el que no se pronunció en contra de Paderewski, reclamó el regreso de las tropas del general Haller, cuyo mantenimiento en Francia le parecía enigmático.

Los armisticios de Polonia

CON GERMANOS Y TCHECOS

La intervención de los representantes aliados

VARSOVIA 25. — Los generales Tescher y Niessel salieron para Teschen para asegurar la ejecución de la Convención tcheco-polaca celebrada en París el 3 del corriente.

El general Dupont, procedente de Berlín, se ha puesto a disposición de la comisión aliada, a la cual entregó un informe sobre los acontecimientos de la Posnania.

El general Dupont volvió después a Posen, en donde vigilará el cumplimiento de las cláusulas del armisticio germano-polaco.

Los comunicados polacos señalan todavía nuevos ataques de parte de las tropas alemanas.

El armisticio polaco-ukraniano

VARSOVIA, 25.— Según comunicaciones de Lemberg, el acuerdo celebrado el Domingo sobre la cesación de las hostilidades entre polacos y ukranianos se hizo efectivo a las 6 de la tarde del Lunes y será denunciable por una otra parte con un aviso previo de doce horas.

MITIN CELEBRADO EN SARAJEVO

SALONICA, 25.— En un gran mitin celebrado el Sábado en Sarajevo, con asistencia de todos los leaders políticos de la nueva Sur-Eslavia, se aprobó la resolución de que debería formarse el gran partido democrático constitucional, con el propósito de organizar el nuevo Estado, bajo la dinastía de los Karageorgevitch, con un poder legislativo central, y diferentes gobiernos administrativos autónomos.

TRANQUILIDAD EN LEMBERG

VARSOVIA, 25.— Hay tranquilidad en Lemberg. La población trabaja como de costumbre en sus asuntos, según las últimas informaciones llegadas.

El odio de Trotzky

CONTRA LOS POLACOS

VARSOVIA, 25.—"Debemos combatir a los traidores polacos hasta el último soldado" dice un mensaje enviado por Trotzky desde el frente de Perm al Cuartel General de Minsk, desde donde se ha ordenado a las tropas que avancen hacia Polonia.

Trotzky, que odia especialmente a Paderewski, está ansioso de dar a los polacos lo que él llama una lección.

Tuvo recientemente Trotzky una ardiente querella con Lenine, respecto a la Conferencia de la Isla Príncipe. El se oponía enérgicamente a esa conferencia, pero se impuso Lenine, que desea mantener el maximalismo a toda costa, como también estar en el mayor contacto posible con los aliados, en la creencia de que el maximalismo ha de invadir al mundo.

LABOR DE LA MISION MILITAR INTERALIADA EN POLONIA

PARIS, 25.—Según un telegrama recibido por la Oficina polaca, la misión militar interaliada salió de Varsovia en dirección a Praga, para mediar en el conflicto entre polacos y tcheco-eslovacos.

LA CUESTION POLACA ANTE EL CONSEJO DE LOS DIEZ

PARIS, 25. — El Consejo de los Diez examinó las proposiciones transmitidas por la comisión enviada a Polonia, y entre las cuales figuran una relativa al aprovisionamiento del país y otra al envío a Danzig de dos divisiones polacas que se encuentran actualmente en Francia.

Los problemas sociales

EN LA CAMARA DE LOS COMUNES

DEBATE SOBRE LA CUESTION MINERA

Mr. Lloyd George presenta un proyecto de investigación sobre la industria en general

"La paralización de las minas determinaría la de todas las industrias del país"

LONDRES, 25.— En la última sesión de la Cámara de los Comunes, el premier Mr. Lloyd George presentó un proyecto sobre la creación de una comisión que se encargue de hacer una investigación general sobre la industria del carbón.

Explicando su proyecto, Mr. Lloyd George hace resaltar la necesidad absoluta de esa investigación antes de dar una satisfacción a los mineros que reclaman un aumento de 30 por ciento en sus salarios y la reducción de las horas de trabajo a 6 por día.

"La concesión de esas reclamaciones, declara, tendría por efecto el imponer cargas pesadas a otras industrias y el paro a centenares de miles de trabajadores, pues se paralizaría la industria de los transportes y la exportación de carbones, hierros, aceros y maquinarias, y aumentaría en un 10 por ciento el precio del acero y en 18 chelines el de la tonelada de carbón.

"América, dijo M. Lloyd George, es un competidor muy serio. La satisfacción de las exigencias de los mineros elevaría a 25 chelines el precio de la tonelada de carbón puesto en playa desde la mina, en tanto que en América es de 11 chelines. Hemos ya perdido muy importantes órdenes del Brasil, en donde éramos virtualmente dueños del mercado desde antes de la guerra. Lo estamos perdiendo en la Argentina, en donde la cuestión es tanto más grave cuanto que nuestros buques vuelven de allí cargados con carne. El Gobierno no puede, entonces, conceder a los mineros lo que piden, sin hacer antes investigaciones sobre la industria del carbón toda entera.

"La comisión presentará su informe el 31 de Marzo, aún cuando los mineros quieren que sea el 15 de ese mes; pero cuando comprueben que la obra de la Comisión es absolutamente leal y seria, será increíble que los mineros, por una diferencia de una quincena de días, quieran hundir a todas las industrias del país en medio de la confusión y de la ruina."

Adamson, jefe del grupo laborista en la Cámara de los Comunes, hablando después que Mr. Lloyd George, dijo que esperaba que el primer Ministro continuara tomando personalmente vivo interés en este asunto, porque el mismo espíritu que animaba al presidente del Consejo era alentado por el Presidente de la Federación de Mineros.

Pidió al primier que aceptara el principio de la nacionalización de la industria dejando a la comisión el cuidado de hacer todos los estudios e investigaciones indispensables, antes de que se entragase a una empresa de tan vesta extensión.

En un segundo discurso, Mr. Lloyd George dijo que los mineros rechazaban todo arbitraje, haciendo así la cuestión más grave, y que el país debía encararla.

Las disputas se basean en la idea de que la guerra está terminada, lo cual está muy lejos de ser una verdad. La amenaza de grandes huelgas es un peligro para la paz del país, tanto por los sacrificios que ganó cuanto por su alta posición en el mundo.

Ruega a los mineros no destruir la influencia del país ni su poderosa prosperidad, precipitándolo en un gran desastre nada más que por que rechazan esperar algunos días.

EL PROYECTO SOBRE LA INDUSTRIA CARBONERA

Es aprobado en segunda lectura

LONDRES, 25.— La Cámara aprobó en segunda lectura el proyecto sobre creación de una comisión de encuente de la industria minera.

La discusión detallada del proyecto se emprenderá mañana.

LAS NEGOCIACIONES ENTRE EL GOBIERNO BRITANICO Y LOS MINEROS

LONDRES 25. — Algunos leaders de los mineros son partidarios de que la huelga se postergue, esperando el resultado de las investigaciones del Gobierno; y otros piden nuevas conferencias con el Gobierno.

El premier ha dicho que no podía aceptar esto último, manifestando que no era éste un caso para decisión, sino para investigación. El Gobierno, ni aún para evitar la huelga, podía llegar a la nacionalización, sin un mayor examen.

Hizo presente que los mineros hablaban como que la guerra hubiera terminado, pero no era esto efectivo; pues las noticias que había recibido de París indicaban que en manera alguna estaban arreglados los asuntos pendientes; y que no se había hecho la paz con el formidable enemigo para vencer al cual los mismos mineros habían tenido que hacer tantos sacrificios.

LOS ANARQUISTAS ESPAÑOLES DE NUEVA YORK

No se cree que tuvieran el propósito de asesinar al Presidente Wilson

FILADELFIA, 25.— Al parecer, los funcionarios del Departamento de Justicia han abandonado la teoría de que los españoles arrestados ayer estuvieran implicados en el complot para asesinar al Presidente Wilson.

En declaraciones hechas por el "attorney" Kane, dijo que no había evidencia alguna desarrollada respecto al propósito de asesinar al Presidente Wilson, en lo que había podido encontrarse por el examen de diez extranjeros.

Mr. Kane dió al Departamento de Trabajo el consejo de que fueran deportados los extranjeros en referencia, pero no porque estuvieran comprometidos en complots.

DECLARACIONES DEL COMITE PARLAMENTARIO DEL PARTIDO LABORISTA

LONDRES, 25.—Mr. Adamson, presidente del Comité parlamentario del partido laborista, dijo que el Gobierno tenía datos suficientes para tratar de las cuestiones antes de la reunión de los mineros, que tendrá lugar el Miércoles.

Dijo que los mineros se habían pronunciado por 611,998 votos contra 104,998 en favor de la huelga.

LOS PROCEDIMIENTOS CONTRA LOS ANARQUISTAS ESPAÑOLES

NUEVA YORK, 25.—Los funcionarios federales han anunciado que mientras se hacen mayores investigaciones, no se hallan en situación de asegurar si se entablarán procedimientos criminales contra los 14 anarquistas españoles detenidos por sospechas de complicidad en el plan terrorista que se dice existió para tratar de derribar al Gobierno por medio del asesinato de funcionarios públicos.

EL ATENTADO CONTRA EL PREMIER FRANCES

LA VUELTA DE CLEMENCEAU A SUS LABORES

PARIS, 25.—En "L'Echo de París", M. Crozons dice que M. Clemenceau, tomando las precauciones necesarias, podrá volver al Ministerio de la Guerra el próximo Miércoles o Jueves, y que es probable que el Jueves presida la reunión de la Conferencia de Paz.

"Le Journal", ateniéndose a los boletines, dice que hoy se declarará a M. Clemenceau fuera de peligro.

Los anarquistas belgas

NO CONSIDERAN CORRELIGIONARIO A EMILE COTTIN

BRUSELAS, 25.—Los anarquistas belgas han protestado contra el calificativo de anarquista aplicado a Emile Cottin, el agresor de Clemenceau.

"Ese estúpido crimen, declaran, poco faltó para que privara al mundo al campeón de la libertad contra el imperialismo alemán."

LOS VISITANTES DE CLEMENCEAU

Un telegrama de la ex-reina Amelia

PARIS, 25.—Entre los numerosos visitantes que se inscribieron ayer en el domicilio de Clemenceau, figuran muchos soldados, obreros y mujeres empleadas en las usinas de guerra, delegaciones de colegiales, y veteranos de 1870.

En el voluminoso correo llegado hoy a casa del primer, figura un telegrama de la ex-reina Amelia de Portugal.

HOMENAJE DE LA DELEGACION BRITANICA A M. CLEMENCEAU

PARIS 25. — El Ministro de Relaciones de Gran Bretaña, Mr. Arthur Balfour, envió ayer un ramo de flores a M. Clemenceau, con un mensaje en que le expresaba los fervientes votos de la delegación de paz del Imperio Británico por su pronta curación.

El boletín médico sobre la salud de Clemenceau dado a las 11 horas era muy satisfactorio.

LA MEJORIA DE M. CLEMENCEAU

PARIS, 25.— Dice "Le Petit Parisien":

'Clemenceau estaba ayer tan contento y animoso, que con dificultad pudo disuadírsele por las personas que le rodean de que hiciera un paseo en automóvil.

"Cuando el ilustre enfermo no puede dormir, gusta de leer; pero sus allegados le ruegan que se abstenga de la lectura mientras esté en tratamiento.

"Los médicos procederán mañana a hacerle un examen con los rayos de Roetgen, y el Jueves, si la mejoría se mantiene, el primer Ministro podrá pasearse en automóvil."

EXPRESIONES DE LA PRENSA ITALIANA

ROMA 25. — Toda la prensa continúa deplorando y condenando el atentado contra M. Clemenceau, y hace votos por el pronto restablecimiento del gran estadista, para que reasuma su puesto al frente de la Conferencia de Paz.

MEJORIA DE LA SALUD DE CLEMENCEAU

PARIS, 25.—Los médicos se han manifestado satisfechos de declarar que el premier Clemenceau está fuera de peligro, y que su mejoría completa es cuestión de pocos días de descanso absoluto.

M. Marcel Hutin, en "L'Echo de París", predice que M. Clemenceau estará de nuevo en el trabajo el Miércoles, para presidir la Conferencia del Jueves.

EL BOLETIN OFICIAL

PARIS, 25.—El último boletín oficial respecto a la salud de M. Clemenceau dice que la condición del premier es todo lo satisfactoria posible.

EL ESTADO DE CLEMENCEAU ES PERFECTO

Declaraciones del profesor Tuffier

PARIS, 25.—"El estado de Clemenceau es perfecto", dijo esta mañana el profesor Tuffier.

Y agregó:

"Ahora el presidente del Consejo reposa. Almuerza poco, pero come con buen apetito.

"Dictándole al general Mordacq redactó algunas notas. Después recibió a M. Pichón."

LA SITUACION EN RUSIA

LIBERACION DE FRANCESES DETENIDOS EN PETROGRAD

PARIS, 25.—"Le Journal" publica un manifiesto en que se explican los medios por los cuales M. Duchesne, Cónsul de Francia en Petrograd obtuvo la liberación de algunos franceses, mediante negociaciones prolongadas y laboriosas.

COMUNICADO ESTONIANO

LONDRES, 25.— Un comunicado oficial estoniano dice:

"Ayer hubo actividad de artillería y de patrullas entre Yambourg y Pskov. En los demás puntos del frente la situación no ha cambiado. Hemos restablecido las comunicaciones con la isla Oesel."

LA SITUACION EN MOSCOU

VARSOVIA, 25.— Hay intenso frío en Moscou. El combustible es tan escaso, que las casas de madera de los suburbios han sido destruídas para usar sus materiales como combustible.

Los muebles finos también han sido usados con el mismo propósito. Los almacenes han sido cerrados por los comerciantes, pero el Gobierno del Soviet se apoderó de algunos grandes negocios donde sólo los maximalistas son servidos.

Trotzky, que es muy exigente respecto a su apariencia personal, tiene una mujer a sus órdenes para que le sirva de manicura.

Lenine, a quien algunos de sus colegas consideran loco, es el único de los maximalistas conocidos que lleva una vida austera.

Estragos del hambre en Moscou

Reglamentación de los baños

PARIS, 25.—El Soviet de Moscou ha determinado ahora el número de baños que cada persona puede tomar en los sitios públicos o privados.

Según lo que declaran los refugiados franceses que llegan de Rusia, la población ha sido dividida en tres categorías. A la primera se le permite que se bañe dos veces por mes; a la segunda, una vez; y a la tercera, nunca.

El costo del alimento en Rusia, cuando llega a obtenerse, es prohibitivo. Los resultados del hambre han sido empeorados por la falta de medicinas que había cuando estos refugiados salieron de Moscou.

Los maximalistas llaman tifus al hambre, que produce de 2,000 a 3,000 víctimas diarias. Los refugiados dicen que Lenine no ha sido afectado por el problema de los alimentos, pues tiene abundancia de ellos.

Sus gastos en vegetales y frutas en el último mes llegaron a 60,000 rublos.

ACCESORIOS
PARA AUTOMÓVILES
OFRECEMOS AUTOS
En Tipo Turismo
BUICK
En Tipo Limousinne
Mc FARLAN
MORRISON & Co. Ahumada 65, 67 y 77. Casilla 212 - SANTIAGO

SE VENDE
Por ausentarse del país
acreditada y central
JOYERIA
en calle Ahumada
Dirigirse:
CASILLA 951
x-591-10-6

LA REVOLUCION CENTRO EUROPEA

EL RESTABLECIMIENTO DEL ORDEN EN MUNICH

PARIS 25. — Según informaciones de Munich, reina otra vez la calma en la ciudad. El orden parece definitivamente asegurado. Ha cesado la huelga general.

El Congreso establecerá el Martes un nuevo Gobierno puramente socialista.

Proclamación de la Repúplica en Banden

PARIS 25. — Un movimiento subversivo ha estallado en Mannheim.

Después de una reunión celebrada en homenaje a la memoria de Kurt Eisner, fué proclamada la República de Baden.

El pueblo forzó las puertas de la prisión militar, poniendo en libertad a los condenados.

Luego invadió el castillo de los Duques, y quemó los documentos del antiguo Gobierno.

FIN DE LA HUELGA MINERA DE ALEMANIA

COLONIA 25. — Según parece, la huelga de mineros en el distrito del Ruhr ha terminado, aunque los espartacos amenazan con reanudarla en la primera oportunidad, con el concurso de los mineros de la Alemania central.

Sin embargo, la mayoría de los obreros rehusan declararse en huelga.

ARRESTOS DE ARISTOCRATAS EN MUNICH

MUNICH 25. — Diez personajes de la aristocracia, entre los cuales se cuenta Von Dandl, han sido detenidos. También han sido arrestados los condes Von Crailsheim y Nemeyda.

LEVE MEJORIA DE HERR AUER

MUNICH 25. — El Ministro del Interior de Baviera, Herr Auer, que quedó punto menos que moribundo de resultas del reciente atentado contra su vida, ha experimentado una leve mejoría.

OTTO BAUER PARTE PARA WEIMAR

COPENHAGUE 25. — Según informan de Viena, Otto Bauer, Ministro de Relaciones Exteriores de la República del Austria alemana, ha salido para Weimar.

LA ANARQUIA ALEMANA

Lo que dice "The Daily Telegraph"

LONDRES, 25.—"The Daily Telegraph", comentando la anarquía que empieza a notarse con caracteres de creciente gravedad en Alemania, dice que la importancia capital de los recientes acontecimientos de Munich es el efecto que tendrán sobre el resto de Alemania.

CREACION DE UNA GUARDIA NACIONAL EN ALEMANIA

BASILEA, 25.— Se ha presentado a la Asamblea de Weimar una indicación, según la cual se autoriza al Presidente para que disuelva el actual ejército, creando una guardia nacional provisora, mientras se constituye la nueva fuerza militar, en conformidad a la ley de protección de las fronteras.

La indicación establece que el nuevo ejército debe estar fundado en bases democráticas, y debe comprender a las asociaciones de voluntarios que ya existen, como también a nuevos voluntarios.

CONFERENCIAS CON EL EX-EMPERADOR DE ALEMANIA

AMERONGEN, 25.—El doctor Kriege, uno de los jefes más hábiles del Departamento de Relaciones Exteriores, salió hoy en dirección a Berlín, después de una visita de tres días al ex-Emperador, con quien tuvo extensas conferencias.

La naturaleza de estas conferencias se ha mantenido en secreto.

Sin embargo, se llama la atención a que la reciente actividad en Amerongen coincide con la presencia en La Haya de von Kühlmann, ex-Ministro de Relaciones Exteriores, de quien se dice que se ha mostrado muy activo.

SUSPENSION DEL TRAFICO FERROVIARIO EN BADEN

BERLIN, 25.—El "Lokal Anzeiger" dice que las noticias recibidas de Karlsruhe dan cuenta de que los maximalistas tiene el control del sistema telegráfico de Baden, donde está suspendido el tráfico de ferrocarriles.

LOS PROLETARIOS ASEGURAN EL ORDEN EN MUNICH

PARIS, 25.— Las noticias que llegan de Baden anuncian que hay calma en Munich, y que el orden está asegurado por el proletariado de todos los matices. La Federación de estos proletarios está bajo los auspicios del Consejo Central.

La forma del nuevo Gobierno es puramente socialista. El Gobierno celebrará sesión hoy. Las huelga general ha terminado.

ACTIVIDADES MAXIMALISTAS EN BADEN Y BAVIERA

LONDRES, 25.— Las noticias recibidas aquí dicen que ha fallado la intentona de los maximalistas bávaros de organizar una revolución en Baden, y de establecer el Gobierno del Soviet, con excepción de Mannheim. Parece que hizo fracasar estos planes la enérgica acción del Gobierno de Baden, que inmediatamente envió tropas fieles a Karlsruhe, arrestó a los leaders radicales, y proclamó el estado de sitio.

Los maximalistas todavía conservan en su poder a Mannheim, que está completamente aislado del resto del país.

El Gobierno bávaro ha prohibido la salida de todos los diarios que no sean socialistas, durante diez días.

ARRESTO DE UN DELEGADO BAVARO A LA ASAMBLEA DE WEIMAR

WEIMAR, 25.— Casi todos los delegados bávaros a la Asamblea, que se dirigieron a Munich tan pronto como tuvieron noticias del asesinato de Kurt Eisner, están ya de vuelta. Sólo unos pocos pudieron atravesar la frontera, y el profesor Mauidde fué arrestado a su llegada a Munich. Las últimas informaciones dicen que Munich está más en calma.

LA CREACION DEL NUEVO EJERCITO ALEMAN

BERLIN, 25.— La prensa conservadora lamenta la disolución del antiguo ejército imperial, que será anticuado cuando la Asamblea de Weimar apruebe el proyecto de ley de defensa nacional, que determina la organización de una guardia nacional, compuesta de una brigada por cada uno de los antiguos cuerpos de ejército.

La conscripción ha sido abandonada. Hay una oficina de reclutamiento voluntario. Se ha declarado que el nuevo ejército será establecido sobre bases extrictamente democráticas, pero de rígida disciplina.

MEJORA LA SITUACION EN BAVIERA

COPENHAGUE, 25.— Los obreros de Munich han vuelto al trabajo ayer. Los tranvías están en circulación. La ciudad está en general tranquila, pero el estado de sitio continúa.

El trabajo se ha reanudado en Mulheim, en la región de Ruhr, donde las milicias mantienen el orden.

INFORMACIONES GENERALES

EL ANIVERSARIO DE WASHINGTON EN PARIS

PARIS 25. — Con ocasión del aniversario del nacimiento de Jorge Washington, el embajador norteamericano en esta capital, Mr. Sharp, ofreció un banquete a todas las misiones americanas, tanto de norte y centro como de Sur América.

Mr. Lansing brindó en honor de M. Poincaré y de Mr. Wilson, y también en honor de los Presidentes de las Repúblicas latinas.

El tercer aniversario de Verdum

Ceremonia patriótica en el Trocadero

PARIS 25. — Con ocasión del tercer aniversario de la heroica defensa de Verdun, se celebró ayer una emocionante ceremonia en el Trocadero, bajo los auspicios de la "Asociación de los Combatientes de la Gran Guerra".

M. Clemenceau, que debía presidir la ceremonia, fué reemplazado por M. Jean Neney.

Presidió el acto M. Raymond Poincaré, y concurrieron varios generales ingleses con sus estados mayores; los mariscales Foch y Petain y la mayor parte de los Ministros.

El general Dubail, Gran Canciller de la Legión de Honor, evocó en una síntesis impresionante toda la historia de las batallas de la defensa de Verdun, y terminó diciendo:

"Tenemos el Rhin; las escuadras aliadas están prontas para dominar los puertos alemanes a una simple señal; la fiera ya no tiene garras: se las han cortado Foch y Clemenceau, quien, víctima de un atentado odioso e imbécil, está obligado a un descanso provisorio".

CHOQUE ENTRE SERBIOS Y CROATAS

ROMA, 25.— Comunican de Salvete que millares de campesinos croatas, avisados de la llegada de un tren con tropas serbias, lo recibieron en la estación gritando. ¡Abajo Serbia! y que los serbios contestaron con gritos de ¡Abajo los bárbaros, que devastaron a Serbia y mataron a **nuestras** mujeres!

Agregan que el conflicto terminó en forma sangrienta, y que varias personas resultaron muertas y muchas más heridas.

RENUNCIA DEL EDITOR DEL "TIMES"

LONDRES, 25.— Mr. Geoffrey Dawson, editor del "Times" desde 1912, ha presentado su renuncia, dando como razón la siguiente: "Lord Northcliffe ha estado siempre desagradado con la política del "Times", con motivo de que ha diferido de sus propias opiniones, manifestadas en los otros periódicos".

Lord Northcliffe tiene la supremacía en las acciones del "Times".

ESPAÑA

MADRID, 25.— **La situación en Barcelona.**—En un consejo de Ministros celebrado anoche, el Ministro de la Gobernación, señor Amalio Gimeno, manifestó que la situación en Barcelona había mejorado y que esperaba una solución próxima de la huelga.

BARCELONA, 25.— **Huelga en el puerto.**—Los obreros del puerto se han declarado en huelga, reclamando aumento de salarios.

Sin embargo, el funcionamiento de los servicios urbanos tiende en general a normalizarse.

MADRID, 25.—**La asamblea interparlamentaria hispano-americana.**—Ya se encuentran muy adelantados los trabajos de organización de la asamblea interparlamentaria hispano-americana.

Renuncia del Ayuntamiento.—El Ayuntamiento de Madrid entregó anoche su renuncia colectiva al conde de Romanones, debido al conflicto del pan.

BARCELONA, 25.— **La normalidad se restablece.**— La normalidad va restableciéndose progresivamente en lo que respecta a los servicios de alumbrado y tranvías.

MADRID, 25.— **El Rey llama al señor Dato.** — El Rey don Alfonso llamó a Palacio al señor Eduardo Dato, jefe de los conservadores para conferencias sobre la situación política y la crisis ministerial.

Renuncia de un subsecretario.—Ha renunciado el subsecretario de Aprovisionamiento, señor Ortega y Gasset.

Los presupuestos.— En la sesión de mañana, la Cámara discutirá los presupuestos del presente año.

La huelga de las usinas de electricidad.— Numerosos chauffeurs y mecánicos de la Marina han llegado a Cartagena para trabajar en las usinas de electricidad canadiense. Se teme que los obreros de la Sociedad "La Catalana" adhieran a la huelga.

CADIZ, 25.— **Amenazas de lock-out.**— La Constructora Naval cerrará mañana sus talleres por tiempo indefinido si los obreros no reanudan sus trabajos.

MADRID, 25.—**El aniversario de Cuba.**—En la Legación de Cuba se efectuó hoy una brillante fiesta ofrecida por el Ministro en celebración del aniversario de la independencia de esa República.

Amenazas de huelga general en Andalucía.—Los delegados de los Sindicatos Obreros de Andalucía, se presentaron hoy al Ministro del Interior para notificarle de que si no se solucionaba prontamente las huelgas de la Compañía de Construcciones navales de Cádiz, todos los Sindicatos de Andalucía declararán la huelga general.

PORTUGAL

DEGRADACION DE CORONELES COMPROMETIDOS EN EL MOVIMIENTO MONARQUICO

LISBOA, 25.—El Diario Oficial anuncia que una treintena de coroneles, que se habían unido al movimiento monarquista, han sido rebajados a tenientes segundos.

DE NORTE AMERICA

(DE NUESTRO CORRESPONSAL, POR CABLE)

La delegación peruana al Congreso de paz

NUEVA YORK, 25.—Ayer llegó a esta ciudad la delegación peruana a las conferencias de paz, de paso para París.

El presidente, señor de la Valle, hizo al "New York Herald" las siguientes declaraciones:

"El Perú espera que la Liga de las Naciones estudie y juzgue la disputa chileno-peruana. El Perú demostrará que Chile no sólo no ha cumplido el tratado de Ancón, sino que ha obstruido su cumplimiento haciéndolo imposible.

"El Perú está publicando un libro que contendrá todos los documentos que prueban la persecución y expulsión de los peruanos de los territorios conquistados por Chile. Confía en que la Liga de las naciones verá la justicia de sus peticiones, concluyendo con la cuestión del Pacífico."

HOLANDA

RENUNCIA DEL MINISTRO DE MARINA

LA HAYA, 24.— Ha dimitido el Ministro de Marina.

BRASIL

Ruy Barbosa renuncia a la candidatura

RIO DE JANEIRO, 25.—El doctor Ruy Barbosa, en la Convención que debía elegir candidato a la Presidencia de la República, al renunciar como candidato a la Presidencia, declaró que renunciaba como candidato y al mismo tiempo como senador por el Estado de Bahía.

Esta renuncia ha causado gran sensación.

El doctor Epitacio Pessoa queda sin opositor en la lucha por la Presidencia.

EL TRIUNFO DE LA CANDIDATURA PESSOA

RIO DE JANEIRO, 25.— Ha terminado la sesión de la Convención Nacional, proclamando candidato a la Presidencia.

Pronunciaron discursos los señores Francisco Sa Méndez, Almeida, Gonsaga, Jayme, Flores, Cunha y Soares Santos.

Dr. EPITACIO PESSOA

Asistieron 181 convencionales.

La votación, que fué favorable al doctor Pessoa, ha ratificado la unión de los Estados de Minas Geraes, Sao Paulo, Bahía y Río Grande do Sul.

RIO DE JANEIRO, 25.—**La Convención elige al doctor Pessoa.**—La Convención Nacional designó candidato a la Presidencia de la República al doctor Epitacio Pessoa, por 139 votos contra 42 que obtuvo Ruy Barbosa.

URUGUAY

MONTEVIDEO, 25.— **Despedidas del doctor Viera.**— El Presidente Viera hará mañana una visita de despedida a los diplomáticos.

El Viernes, el Presidente recibirá a las Embajadas extraordinarias en el nuevo salón de la Casa de Gobierno.

MONTEVIDEO, 25.— **Fallecimiento de un diputado.**— Ha fallecido el diputado nacionalista señor Emilio Colo.

Detención de agitadores.— La policía continúa deteniendo a individuos sospechosos que hacen propaganda en favor del paro general.

El Consejo de Obreros Marítimos ha enviado al Ministro del Interior un ultimátum que le fija un plazo de 14 horas para obtener la libertad del secretario. En caso de negativa, se ordenará el paro en el puerto.

Oficialmente se sabe que el Gobierno no le dará curso a la comunicación, por considerarla improcedente.

Se ha efectuado una rápida concentración de fuerzas.

ARGENTINA

BUENOS AIRES, 25.— **Las relaciones peruano-bolivianas.**— El Embajador extraordinario de Bolivia ante el Gobierno del Uruguay ha desmentido los rumores alarmantes que circularon acerca de cierta tirantez en las relaciones entre su país y el Perú.

BUENOS AIRES, 25.— **El Ministro del Perú en el Uruguay.**— "La Prensa" publica un retrato y una elogiosa biografía del nuevo Ministro del Perú en el Uruguay, don Víctor Andrés Belaúnde, llegado ayer por la vía de Bolivia en un viaje que él mismo califica de rapidísimo y pintoresco, utilizando el vapor, ferrocarril, coche, mula, automóvil y cuanto medio de locomoción pudo encontrar.

El señor Belaúnde, después de suministrar a "La Prensa" las noticias conocidas sobre la lucha presidencial en el Perú, agregó:

"Pero sea quien fuere el candidato, el problema presidencial se resolverá normalmente, porque este problema y todos los que puedan presentarse están subordinados al internacional del sur.

"En el Perú no hay sino una idea, una finalidad, un propósito único, y ése es el de sacrificarlo todo para resolver como es nuestro derecho la cuestión del sur.

"Las tempestades políticas, obreras y sociales que ocurran en el Perú serán tempestades en un sótano: quedarán y desaparecerán allí porque todo pierde su valor ante el anhelo de resolver nuestra cuestión con Chile.

"Aparte de los sacrificios de sangre y dinero que ha hecho, el Perú ha cedido con el Brasil y se ha arreglado, perjudicándose, con Bolivia; ha ido al arbitraje, con el Ecuador sobre territorios que ocupamos; está a punto de arreglarse con Colombia, y pasará aún por todo; pero no transigirá en lo del sur. Es una cuestión de dignidad, de nacionalidad, de personalidad, en que no podemos ceder.

"En cuanto a la actitud de Bolivia en el mismo conflicto, el señor Belaúnde se manifiesta persuadido de que la mayoría de las naciones sigue y seguirá por el camino de la tesis del Perú, porque es el único de acuerdo con la dignidad y conveniencia de Bolivia."

BUENOS AIRES, 25.— **La cuestión del puerto.**— Se mantiene la espectativa en los círculos marítimos a la espera de la resolución que adopte la asociación del trabajo en representación de los armadores, acerca del terreno de oficialización de los servicios del puerto.

Los obreros esperan que los armadores resuelvan acerca de sus exigencias para reanudar el trabajo.

Una cuestión surgida en el último momento se refiere al pago de los salarios desde la declaración del lock-out. Se cree posible que se acepte por ambas partes la resolución del tribunal de conciliación.

Fallecimiento del cónsul del Brasil.— Ha fallecido en su residencia de Belgrano el Cónsul de Brasil en Buenos Aires, señor Francisco Emery, quien residía en el país desde mucho años atrás.

A la Unión Jurídica Internacional.— El doctor Luis María Drago ha sido nombrado miembro de la Unión Jurídica Internacional.

La proposición para el nombramiento llegó por intermedio del Ministro de Argentina en París, don Diego Alvear.

BUENOS AIRES, 25.—**Institución universitaria hispanoamericana.** — A iniciativa de los profesores de la Universidad Central madrileña señores Adolfo Bonilla, Severino Aznar, Juan Azúa y Cecilio Jiménez Rueda, se ha proyectado fundar en Madrid una institución universitaria cuyo propósito será la aproximación espiritual de España con las nacionalidades del nuevo mundo.

El acuerdo del proyecto ha sido presentado al Ministerio de Instrucción de España. Se crearía en la Universidad Madrileña dos becas para estudiantes americanos, con carácter permanente, y retribuidas con tres mil pesetas. Los agraciados elegirían la universidad española en que desearan estudiar.

Para aspirar a la beca sería menester ser bachiller o tener aprobado el año preparatorio en las escuelas especiales.

BUENOS AIRES, 25.—**Los sucesos del 13 de Noviembre.**—El Fiscal doctor Marcos Figueroa ha dictaminado en el sumario instruído con motivo de los sucesos sangrientos de la Avenida Mayo, el 13 de Noviembre último, en ocasión que desfilaba la manifestación organizada por el Comité de La Juventud en celebración del triunfo de los aliados.

El fiscal, después de estudiar los autos, que constan de 600 hojas, y en los que se han consignado 250 declaraciones, opina que debe sobreseerse provisionalmente en el proceso, pues ninguno de los declarantes individualiza al autor e iniciador de los desmanes.

El Ministro de Suiza.—Ha regresado de su jira por los territorios del sur el Ministro de Suiza, señor Fury.

El nuevo Ministro del Perú.—Se ha fijado para mañana la recepción del nuevo Ministro del Perú, don Amador del Solar, por el Presidente de la República.

De acuerdo con las modificaciones del protocolo, no se cambiarán discursos.

Escritor boliviano. — Procedente de La Paz, se encuentra en esta capital el escritor boliviano don Gustavo Navarro, quien se propone dar algunas conferencias sobre los problemas americanos.

BUENOS AIRES, 25.— **Los fugitivos monárquicos portugueses.**— Un telegrama de la Legación del Portugal anuncia que el último grupo de revoltosos monarquistas se ha refugiado en España.

Según expone, los servicios públicos de Oporto se han normalizado. Los ministros han regresado a la capital.

Debido a ciertas manifestaciones hechas contra la policía, el Gobierno ha ordenado desarmarla.

La disolución del Parlamento ha sido bien recibida en el país.

La oficialización de los servicios del puerto.— La Asociación Nacional del Tratado ha acordado enviar al Ministrio del Interior una nota para pedir que se aclaren algunos puntos del decreto de oficialización de los servicios del puerto, lo que considera indispensable para adoptar una resolución definitiva sobre el conflicto.

BUENO SAIRES, 25.— **El crédito a los aliados.**— En su editorial de hoy, "La Prensa" censura la defensa del convenio con los aliados hecha por el Canciller en la Cámara de Diputados. Declara que se ha demostrado que el Gobierno carece de los medios necesarios para conceder un crédito de 200 millones de pesos oro, y sin embargo lo ha concedido, abriendo una brecha en la Carta Orgánica del Banco de La Nación y otra en la Caja de Conversión, brechas que conmueven muy seriamente a ambas instituciones, todo ello para subsanar la incapacidad económica del Estado y del Banco para afrontar el préstamo.

Termina diciendo:

"Confiamos en que el Congreso no ha de dejar pasar este convenio sin las reformas que exige el interés de la nación y que ha de repudiar las sugestiones de que deberes de cordialidad hacia naciones amigas han de decidirlo a votar cláusulas que han sido impugnadas. Ninguna nación amiga y civilizada ha de pretender que Argentina vaya en sus obligaciones hasta el extremo de demoler, para satisfacerlas, las más vitales instituciones de su existencia como nación libre y consciente de su elevación moral y material."

VALPARAISO

En honor de don Agustín Edwards.— En la tarde de ayer se llevó a efecto en el Club Valparaíso; una reunión de prestigiosas personalidades de la Sociedad y el Comercio del vecino puerto, a fin de acordar la manifestación que se tributará al Ministro de Chile en Londres señor don Agustín Edwards a su llegada al país.

Presidió la reunión el señor Roberto Montt y actuó de secretario el auditor de marina, señor Alejandro Flores.

Se acordó ofrecer al señor Edwards un banquete que será servido en el Teatro Victoria.

Al mismo tiempo quedó constituído el Comité Central que tendrá a su cargo la organización de estos festejos.

Los grandes torneos de tiro "Pro-patria".—La repartición de premios a los vencedores se efectuará esta noche.—Con gran solemnidad se efectuará esta noche en el Teatro Apolo la repartición de premios a los vencedores en los torneos de tiro al blanco "Pro-patria", realizados últimamente en el Polígono del Recreo.

La Asociación Nacional de Tiro de Chile, organizadora de aquellos torneos, que fueron coronados por el más halagador éxito, ha confeccionado un variado programa.

Han sido invitadas a esta simpática fiesta las autoridades civiles y militares y un buen número de familias de nuestra sociedad. Concurrirán también las brigadas de boy-scouts.

Una de las bandas militares amenizará la fiesta.

Función a beneficio de las Ligas de Football.—Esta noche se efectuará en el Teatro Colón una interesante función a beneficio de las Ligas de Football de Valparaíso.

Movimiento marítimo.— Ayer entraron:

Vapor Mapocho de Eten.
Vapor Olga, de Antofagasta.
Vapor Gerda de Chañaral.
Vapor Aysen de Lota.

Ayer salieron:

Vapor Don Luis para Lota.
Vapor Collico para puertos del Sur y canales de Chiloé.

Mañana es esperado vapor Quito de Iquique.

Hoy saldrán:

Vapor Aysen para Panamá y Cristóbal e intermedios.
Vapor Arauco para Junín e intermedios.
Vapor Gerda para Chañaral e intermedios.
Vapor Gilda para Corral, Valdivia e intermedios.
Vapor Don Carlos para Lota.

Salida de malas:

La del Aysen para Panamá se recibirá hoy hasta las 11-11 1|2 horas.

La del Arauco para Junín se recibirá hoy hasta las 9-9 1|2 horas.

La del Méjico para Reino Unido se recibirá el Viernes 28 hasta las 10-10 1|2 horas.

Informaciones del país

TACNA

(De nuestro corresponsal por telégrafo)

ARICA. — **Los continuos robos de mercaderías. — Circular del visitador de aduanas.** — El visitador de aduanas señor Rafael Castillo, que actualmente se encuentra en este puerto, ha enviado a los jefes de las diversas reparticiones, una terminante circular relacionada con las medidas que deben adoptarse para evitar los continuos robos que se efectúan en la bahía y en la playa, debido a negligencia de los empleados encargados de la vigilancia de las mercaderías.

Haciendo notar el desprestigio que este mal servicio ha causado a la aduana de Arica, declara que deberá hacerse responsable a dichos empleados, de cualquier robo que ocurra en los recintos aduaneros.

El visitador ha impartido instrucciones terminantes para separar a quien se le desaparezcan mercaderías durante su turno.

La actitud del visitador de aduanas ha sido recibida con general aceptación en los círculos comerciales y de la prensa.

Banquete al Ministro del Japón.—El administrador del Ferrocarril de Arica a La Paz, señor Juan Manuel Valle, ofreció un banquete al Ministro del Japón en Chile señor Tatsuké.

Asistieron todas las autoridades y los jefes de las diversas reparticiones administrativas de la ciudad.

El Ministro se embarcó en el vapor "Chile" para continuar viaje a Valparaíso.

(De nuestro corresponsal por telégrafo)

ARICA.— **Fiesta social.**— Se ha llevado a efecto en la ciudad de Tacna una hermosa fiesta social, consistente en un malón a la quinta del coronel Carlos Harms.

La casa del señor Harms, se vió concurrida por numerosas y caracterizadas familias de la sociedad tacneña, organizadoras de esta fiesta social.

Matrimonio.— El Jueves próximo contraerá matrimonio el juez letrado de Arica don Pedro Cuevas Cartagena con la señorita María Marín, perteneciente a distinguidas familias de Tacna.

Regidor en viaje.— Llegó de Iquique el regidor municipal don Horacio Mujica, el cual continuó viaje a Tacna.

La cuestión perú - boliviana.—Los pasajeros llegados por la última combinación del tren internacional de Arica a La Paz aseguran que se ha ahondado profundamente la desinteligencia entre el Perú y Bolivia con motivo de la actitud observada por el Perú ante las declaraciones del General Montes. Estas declaraciones como se sabe, dicen relación con el deseo de Bolivia de obtener un puerto en el Pacífico.

Agregan los informantes que apesar de lo manifestado en los diarios, la situación entre estos dos países ha cambiado en estos últimos días en forma radical, enfriando bruscamente la lejendaria amistad de estos dos pueblos.

Ministro japonés.— En el vapor "Huasco" se dirige a Valparaíso el Ministro del Japón en Santiago señor Tatsuke, acompañado de su Secretario señor Amary, los cuales arribaron hoy de Bolivia.

En viaje a Tacna.— Procedente de Iquique llegó el Ministro de la Corte de Apelaciones don Cipriano Avello, el que continuó en viaje a Tacna.

Cónsul Británico.— Se ha dirigido a Estados Unidos, para desde ahí continuar viaje a gran Bretaña el Cónsul Marítimo de esta nacionalidad en Arica señor Liert Beham. Va llamado por su Gobierno.

El regreso de don Agustín Edwards.— El Intendente ha recibido un cablegrama de don Agustín Edwards en el que le ruega suspender los preparativos del banquete que se organizaba en su honor, según anuncio que se le hizo al Callao.

Agradece estos propósitos; pero expresa su deseo de no recibir ninguna manifestación de carácter público.

Agrega que en todo caso visitará Tacna.

En esta comunicación agrega además, que le agradaría se recibiera a bordo a la delegación médica norteamericana que viene a Chile a estudiar la organización sanitaria del país y especialmente el tifus exantemático.

TARAPACA

(De nuestro corresponsal por telégrafo)

OVALLE.— **Instrucción priruano Federico More.** — Ayer llegó a esta ciudad, procedente de Antofagasta, el periodista peruano señor Federico More.

El señor More tiene el propósito de dar algunas conferencias relacionadas con la cuestión de Tacna y Arica.

La opinión dominante en los diversos círculos es que dada la situación especial de estos momentos, dichas conferencias deberían aplazarse para una fecha próxima.

Llegada de reservistas. — Han arribado a esta ciudad 53 reservistas licenciados del regimiento Lanceros, de guarnición en Tacna.

Se dirigieron a la pampa, donde tienen su residencia.

Paralización de oficina. — Dentro de poco, es probable que paralicen sus trabajos las oficinas salitreras Camiña, Pan de Azúcar, Feliza y Aurora.

El cónsul boliviano señor León Prada. — El cónsul de Bolivia, señor José León Prada, ha hecho a la prensa algunas declaraciones relacionadas con las últimas incidencias de carácter internacional.

El señor León Prada expresa que en Bolivia existen numerosos agentes peruanos que estimulan al pueblo a pedir la entrega del puerto de Antofagasta. Agrega que él informó a su Gobierno que la salida de los obreros bolivianos se debió únicamente a la paralización de las oficinas salitreras

CURICO

CURICO.—**Sobre los hechos de Licantén.**—A propósito de los sucesos de Licantén hemos recibido la siguiente carta:

"Acabo de imponerme de un artículo de "La Unión" de Santiago, del 19 de los corrientes, en el cual se hace una relación complementamente antojadiza de ciertos hechos ocurridos en Licantén el 9 del presente y se me calumnia groseramente a mí y a mi esposa afirmándose que durante una procesión religiosa azuzamos a un anarquista argentino para que provocara a los fieles que asistían a la ceremonia plantándose delante del anda del Augusto Sacramento a caballo y con sombrero calado, y luego para que fuera a la iglesia, con armas de fuego y puñal, a atacar a los católicos ahí congregados. El artículo llega hasta afirmar que el supuesto anarquista había recibido dinero mío para que cometiera todas estas tropelías.

Hasta ahora, a pesar de las falsedades que ha dado a luz cierto diario de Curicó y de las difamaciones absurdas que se han echado a correr sobre mi persona, me había abstenido de hacer publicaciones por la prensa, tanto porque de carácter tranquilo por naturaleza, soy enemigo de suscitar polémicas y de dañar reputaciones ajenas, cuanto por que algunos amigos, personas prestigiosas de este balneario y creyentes celosos de la propagación de sus ideas, me habían rogado que así lo hiciera. Por otra parte, dos días después de corrido los hechos, un sacerdote vino a verme al hotel en que estoy hospedado a darme amplias explicaciones en nombre del cura de Licantén, sobre los atropellos de que yo había sido objeto, y no como afirma "La Unión", y a rogarme diera por olvidado tan enojoso incidente. Pocas horas más tarde, en la casa habitación de uno de los más respetables vecinos de esta localidad y convencido creyente, me hizo igual ruego el hermano del cura de Licantén, que fué el provocador de los sucesos en referencia: sin embargo, a pesar de estas explicaciones y exhortaciones a la concordia la ola de la calumnia ha seguido desbordándose y ha llegado a encontrar eco hasta en un diario serio de la capital, como es "La Unión". En una palabra, se ha pretendido, según parece, sellarme los labios, a fin de poder herirme a mansalva y traidoramente, antes de que yo tuviera tiempo de hacer una relación de los hechos acontecidos y de buscar las debidas reparaciones por la vía judicial. En vista de estos antecedentes, no puedo por más tiempo guardar silencio y, en resguardo de mi honor y del de mi esposa, voy a hacer la verdadera relación del **affaire** de Licantén, lamentando, naturalmente, que la brutal realidad de lo ocurrido vaya a destruir el prestigio de un sacerdote que, por el alto ministerio que desempeña, debería estar por encima de toda indignidad, a fin de inspirar respeto a los creyentes que se nutren con sus enseñanzas espirituales.

Aprovechando una licencia que me concedieron los jefes de la respetable casa comercial de que soy representante en Curicó hace algunos años, me trasladé el Domingo 9 del presente en compañía de mi esposa y de mi hijita, a Licantén, en donde iba a alojar para seguir viaje a Iloca al día siguiente.

Pocos minutos después de llegar al hotel en que iba a hospedarme, salgo a la puerta con el objeto de ver pasar una procesión que ya había empezado a desfilar en el momento de mi arribo, cuando veo que un joven, que después supe es hermano del cura del lugar y que se llama Ramón Márquez, echa a empellones al suelo y administra recios golpes a un pobre ebrio llamado Segundo Lorca que, de espaldas al cortejo, y en actitud tranquila y como ignorante de la ceremonia que se verificaba a pocos pasos de él, había permanecido con el sombrero puesto, tal vez a causa del estado perturbado en que se hallaba en esos instantes.

Temeroso de que el joven atacante y el pueblo asistente a la procesión que así se veía incitado a la violencia por el ejemplo de uno de los vecinos más caracterizados, ofrendaran la vida del pobre borracho a su excesivo celo religioso, me acerqué al lugar del tumulto y usando un lenguaje muy comedido, hice ver a don Ramón Márquez que estaba cometiendo un atropello y que, si le molestaba la presencia de Lorca, bien podía retirarlo de ahí, sin necesidad de recurrir a medios tan violentos como los que estaba empleando.

El señor Márquez tomó tan a mal mis palabras, que me contestó en tono amenazador, haciendo vivos ademanes que indicaban que quería también descargar sobre mí su ira vengadora.

A todo esto, uno de los reverendos padres Carmelitas que dirigían el coro de las preces y cantos religiosos, el padre Pantaleón, al oír mi altercado con el señor Márquez, se puso a gritar, de voz en cuello, paseándose delante de los fieles y con un marcado acento español:

—"¿Que no hay aquí un católico que acabe con este ignorante? ¿Qué no hay aquí un hijo de Cristo que mate a este malvado?"

Poco después, un hombre salía de las filas, tiraba lejos su manta, y se plantaba delante del padre, diciendo con tono amenazador:

—"¡Aquí estoy yo, pues, señor!"

Lo confesaré con franqueza: los gritos cada vez más imperiosos del padre Pantaleón y la actitud del hombre que se venía sobre mí, me causaron miedo, porque creí que el ejemplo de ese valiente iba a ser contagioso y que los 200 ó 300 personas que formaban la procesión (y no 3,000 como dice "La Unión", cifra que excede con mucho a la población de Licantén y de los alrededores), me iban a lynchar despiadadamente.

Mi esposa, que observaba esta escena desde el hotel, estaba también casi muerta de terror; pero tenía que hacer de tripas corazón para calmar a mi hijita que lloraba desesperadamente, diciendo:

—¿Oye, mamá? Van a matar a mi papá.

Por una rara fortuna, varios caballeros, el coñocido abogado don Federico Thumm, don Nicodemus González, el cadete don René Squella, don Eduardo Squella, don M. 2.o Medina y otras personas más, protestaron con firmeza del acto criminal de que se quería hacerme víctima y se pusieron a mi lado, librándome de esta manera de la furia de mis atacantes.

No mucho después, ocurría el acto vergonzoso, que yo no tuve el dolor de presenciar y que el propio articulista de "La Unión" se encarga de narrar en los siguientes términos, que por su estilo opulento y su falta de gramática, me hacen recordar las lecciones de cultura que aprendí en Licantén: **"Los fieles, al ver al individuo amenazar (Segundo Lorca) se fueron sobre él y le dieron una tanda de bofetadas y lo arrastró por la calle, como también a otro individuo que salió en su defensa".** Y luego agrega "La Unión", **"se enardecieron los ánimos de tal modo que le dieron (al cadete don René Squella) una carrera de baqueta por más de 300 hombres, revolcando en el suelo al que no sabía llevar con decoro el uniforme nacional".**

En cuanto a mí, pude dormir tranquilo aquella noche, gracias a la entereza de ánimo de mi hotelero, don Nicodemus Hernández, que a pesar de ser un católico fervoroso, se negó a la petición formal que le hicieron los promotores del desorden, de que me echara del hotel con mi señora e hijita, a fin de que pernoctara en las calles de Licantén, a merced del inmoderado furor de mis encarnizados perseguidores.

Encontrándome, ya en Iloca, supe que el subdelegado de Licantén, el cura y mi hotelero don Nicodemus Hernández habían hecho reducir a prisión a Segundo Lorca y telegrafiado al gobernador de Vichuquén, solicitándole que le aplicaran la ley de residencia. En vista de la negativa de este funcionario, fundada en que Lorca es tan chileno como el que suscribe, el reo fué puesto a disposición del juez de Vichuquén, quien le devolvió inmediatamente la libertad por no haber mérito para procesarlo.

Como los hechos que he narrado son tan inconcebibles en un país culto, que temo no ser creído, acompaño a las presentes líneas una copia de la protesta que varias de las personas que los presenciaron estamparon por escrito en el propio pueblo de Licantén y en el mismo día 9 de los corrientes.

El lector podrá comparar el contenido de este documento, firmado por nueve personas conocidas, con las burdas falsedades que encierra el anónimo artículo de "La Unión". Es falso que Lorca sea anarquista, es falso que provocara a los asistentes de la procesión, es falso que sacara puñal cuando se vió atacado, es falso que profiriera blasfemias contra la religión y por último es odiosamente falso y calumnioso que mi señora y yo hayamos incitado y dado dinero a Lorca para que fuera a atacar a los católicos que realizaban tranquilamente una ceremonia de su culto. Por el contrario, las personas que se encontraban en esa ocasión cerca de mí, pudieron oírme gritar a Lorca que no fuera a mezclarse con los fieles, cuando aquel ya algo repuesto de su embriaguez, manifestó deseos de ir a la iglesia a pedir perdón por la irreverencia que había cometido, no sacándose el sombrero al paso de las andas.

¿Será creíble que de paso para las playas de Iloca, a donde venía a reponer mis fuerzas después de un año de pesado trabajo en compañía de mi familia, iba a preocuparme de pagar a un individuo que vive a seis horas de mi residencia, y a quien jamás había visto, para que promoviera sin ningún objeto, un desorden en una procesión que ya estaba celebrándose cuando llegué a Licantén?

Pueden responder fácilmente a esta pregunta las personas que conocen mis costumbres moderadas, mi carácter tranquilo y mi vida íntima, consagrada por entero a mi hogar y a los importantes intereses comerciales que tengo encargo de representar.

Por lo demás, la opinión pública ya ha emitido su veredicto, justiciero y severo para los culpables.

Puedo decir con agrado, que muchas y distinguidas personas católicas y respetables sacerdotes, han condenado los desmanes de los exaltados de Licantén.

Y aquí concluyo esta ya larga exposición, dejando los comentarios al sereno juicio del lector imparcial.—Iloca, Febrero 21 de 1919.—**O. Menares O.**, Jefe Casa Saavedra Benard de Curicó."

CINE
ALHAMBRA
SIEMPRE GRANDES ESTRENOS

SUPREMO JUEZ
Sexta obra PARALTA
Batida por las olas y erizadas de rocas, hay una isla que tiene treinta y tres millas de largo y nueve de ancho, y desde la cual pueden verse las costas de IRLANDA, ESCOCIA e INGLATERRA.

HOY - EXITO PARALTA - Especial y Noche
La obra que combate la causa de los pecados de sus padres.
SIN MANCHA
o SANGRE AZUL
Personaje creado por HOWARD HICKMAN.

VIERNES DE MODA
FOX presenta el drama de la vida
Persona non grata
que representa la ruda batalla entre los mandatos del corazón y el cumplimiento del deber.

SABADO ESTRENA PATHE
un argumento delicadísimo
PRIMER AMOR
interpretado por eminencias de la Comedia Francesa.

TEATROS

TEATRO SANTIAGO.—El género vaudeville que con aceptación viene explotando la compañía de Manolo Fernández, congrega noche a noche numeroso público en este teatro. El programa de hoy está formado por tres de los más graciosos entre ellos: en vermouth, va "El último mosquetero"; en primera "La Presidenta" y en segunda "A ver si cuidas de Amelia".

TEATRO COMEDIA.— La Compañía Quiroga-Rosich, cuyo debut se anuncia para el 28 del presente en este teatro, se despide en la función de mañana del público porteño.

La Compañía ha hecho ahí una buena temporada y deja muy gratos recuerdos.

Como se sabe, aquí debutará con "Las alas rotas", de Berisso.

FLORESTAN Y LAVIRET.—Mañana debe hacerse el estreno del vaudeville "Florestán y Laviret", elogiado por la crítica de otras ciudades. Son sus autores los conocidos comediógrafos franceses Hennequin y Bilhaut.

OTROS ESTRENOS.—"El hijo del milagro" y "Agua de borrajas" se titulan dos ingeniosos vaudevilles cuyo próximo estreno prepara Manolo Fernández.

TEATRO SAN MARTIN.—Esta noche se llevará a efecto en esta sala la velada artística organizada a beneficio de los empleados del Teatro.

En el programa figuran algunos números de música, declamación, sainetes, etc.

Actuarán artistas aplaudidos ya por nuestro público.

TEATRO PARAISO. — Veladas de carnaval.—Durante los últimos días se han suspendido las funciones en este teatro para preparar las veladas de fantasía que se iniciarán con motivo del carnaval el próximo Sábado. Habrá, en primer lugar, un interesante acto de variedades que se iniciará a las 21 1|2 horas y en el que tomarán parte conocidas artistas de la capital. Después de este acto se seguirá un gran baile de fantasía amenizado por bandas militares y orquestas.

Estas fiestas teatral y de fantasía serán por el estilo de otras que se han celebrado anteriormente con éxito en el Teatro Paraíso.

Parte de las entradas de estas fiestas es a beneficio de las escuelas nocturnas de proletarios.

Circos

GRAN CIRCO VERY-STRONG.— El programa para esta noche es bastante novedoso y variado, el que estará a cargo del elemento mejor de la compañía, de los cuales podemos mencionar a Paco Solís, Segundo Salazar, el monologuista Sánchez, Alejandro Casanova y la simpática Ninón.

CIRCO STRONG-MAN.—En la función de esta noche se nos anuncian nuevos estrenos.

Según sabemos, figuran, entre otros, el debut del trío Smilet, procedente de los mejores teatros de la República Argentina donde han trabajado con gran éxito.

Noticias cinematográficas

"LA CIUDAD GRIS".—A la serie de estrenos que durante la semana ha presentado el Teatro Septiembre, habrá que agregar esta película, que será exhibida el próximo Viernes.

Heroína de esta vista es Carmen Myers.

"LA MUJER QUE LOS DIOSES OLVIDARON". — "La conquista de México", uno de los más admirables episodios de la historia americana, había sido hasta ahora un reducto infranqueable para el arte cinematográfico.

Ha correspondido a la casa Arteraft, la misma manufactura que inició con "La doncella de Orleans", el honor de reconstituir esa maravillosa epopeya.

David Griffith, autor de "El desarrollo de un pueblo" y de "Corazones del mundo", considera "La mujer que los dioses olvidaron" como su obra maestra.

"JUAN SIN ROPA".—Se nos informa que en breve se estrenará en el Splendid Theatre (ex-Royal) la gran obra de la cinematografía argentina, titulada "Juan sin ropa", original González Castillo.

La obra ha sido filmada por la Quiroga Benoit Film, de Buenos Aires, formada por la actriz Camila Quiroga, que tanto éxito ha tenido en Valparaíso, con sus sesiones de arte criollo argentino, y por el director Georges Benoit, uno de los más afamados directores cinematográficos, contratado especialmente en Estados Unidos.

Como nota de interés hacemos notar que esta cinta no se ha estrenado aún en Buenos Aires, reinando en la vecina capital, una manifiesta curiosidad por conocerla, ya que todas las producciones salidas de esta empresa, han sido realmente dignas de alabanzas, y más este que según la califican los mismos intérpretes es definitiva.

"Juan sin ropa", es la simbolización diabólica del vencedor de Santos Vega, el tipo clásicamente así denominado en el célebre poema de Rafael Obligado.

"EL CAMINO RECTO".—Este conmovedor drama pasional editado por la Casa Triangle, será estrenado el Viernes en esta capital.

Hacen en él su mejor creación la actriz sentimental americana Bessie Barriscale.

Lo que avalora la interpretación de esta actriz es todo aquello que ella presta de personal al personaje que crea.

Si es cierto que los ojos son los que revelan la vida del alma, ninguna actriz posee mejor que la Barriscale el don esencial para poner en evidencia el íntimo estado de un personaje.

LA TEMPORADA DE OTOÑO EN EL SPLENDID.—El Sábado primero de Marzo inaugurará este teatro la temporada de Otoño con el estreno de la hermosa creación sentimental del cow-boy William S. Hart, titulada "De una sola cara". Es un poema de románticos desarrollado en las hermosas praderas del Far West americano, que presenta audaces hazañas ejecutadas por legítimos cowboys.

Desde ese día la orquesta Grazioli ejecutar tanta en la la especial como en la nocturna escogido programa musical.

Programas de hoy

CINE ALHAMBRA.— Por última vez dará este teatro hoy en la especial y en la noche la producción Paralta, "Sin mancha" o "Sangre azul", que es una obra de profunda tesis y que castiga fuertemente los pecados de los padres que con los años caen en los hijos.

Howard Hickman ha creado un tipo que padece de parecía hereditaria.

TEATRO ALAMEDA.— Hoy en la nocturna dará este teatro las series 13, 14, 15 y 16 de la novela de aventuras "La máscara roja", sobresaliente creación de Francis Ford y Crece Cundard.

En esta nueva jornada se afirma que siempre triunfa el que defiende una causa que lleva por delante la verdad y la nobleza.

AMERICAN CINEMA.— "Soldado viejo, guerra nueva" es el título de la comedia que estrena hoy este teatro. Walt Wiltman es la principal intérprete de la obra.

TEATRO VICTORIA.— Hoy estrenará este teatro la delicada comedia Pathé "Como el huracán", interpretada por un selecto grupo de artistas de la Comedia Francesa.

SPLENDID THEATRE.— En las funciones especial y nocturna de hoy será exhibida por última vez la vista Glücksmann Ideal, titulada "La señorita Calendario", creación de la actriz Julieta Day. Es un idilio de amor desarrollado en una gran casa de modas de New York y en las aristocráticas y elegantes playas de Atlantic City.

Mañana Jueves, "Vera la vengadora", por Kitty Gordon.

Viernes, "El camino recto".

TEATRO POLITEAMA.— Hoy estrena este cine la cinta de actualidades de la guerra mundial, tomada por el cuerpo de operadores del Ejército americano, titulada "Los cruzados de Pershing".

En esta cinta se asiste a la batalla de Chateau-Thierry, y se presencia la acción de los ejércitos aliados. Se ve también la obra de los tanques, y se sigue con interés un ataque de estos valiosos elementos de guerra.

TEATRO ELECTRA.— Hoy estrenará este cine la cinta Triangle, interpretada por Dorithy Dalton y Luisa Glaum, titulada "El sexo débil", película que refiere con brillante colorido una triste historia, en la que se defienden los derechos de la mujer moderna.

TEATRO ATENAS.— Hoy estrenará este cine las penúltimas series de la interesante película "La repórter policial", que como se sabe es interpretada por Beatriz Fairfaz.

TEATRO SEPTIEMBRE. — Esta noche se estrena la vista Pramount intitulada "Vendida", creación de la actriz Paulina Frederick, la celebrada heroína de "Derechos de madre".

Esta obra trata de demostrar que la mujer no solamente debe ser honrada sino que debe también parecerlo.

TEATRO BRASIL.— Hoy se exhibe la vista Bluebird de aventuras "El águila o nobleza cow-boy", interpretada por el actor Monroe Salisbury.

Esta vista ha sido tomada en los panoramas de las montañas Rocallosas y por este capítulo como por su argumento no hay duda de que habrá de agradar.

TEATRO NOVEDADES. — Cueto 257.— Hoy Pathé de París estrena la hermosa película "Como el huracán", según la novela "Calumnia", del reputado escritor francés Scribe, interpretada por André Brabant y Susana Delvé, de la Comedia Francesa, gran visión del balneario de Canné, y de París.

Mañana, Gladys Hulette y Creighton Hale en "Corazón vendido".

TEATRO DELICIAS.— En especial y noche pasará la cinta de aventuras heroicas titulada "El raid de los dirigibles" o "La cruz de la libertad". El argumento se basa en hechos de la guerra.

CINE ODEON.—San Pablo esquina Colegio.— Este teatro estrena el drama de escenas de la guerra titulado "El buque pirata". Durante el desarrollo de la cinta se presencia el hundimiento de un transporte.

TEATRO IRIS. —Castro 130. — Hoy en la noche estreno del drama de actualidad titulado "El Kaiser", interpretado por el famoso actor Rupert Julian.

MUNDIAL CINEMA.— Plaza Almagro.—Anuncia hoy y por última vez la película de éxito titulada "El Kaiser".

BOX

KID GARRET - ABELARDO HEVIA.— El Sábado próximo se efectuará un match a 10 vueltas, entre los pugilistas arriba nombrados.

Será esta una pelea interesante; pues en ella podremos ver emplearse al negro Garrett, ya que el rival de ahora es uno de nuestros mejores pesos pluma.

CAMPIS - ARANCIBIA. — Estos dos boxeadores sostendrán un encuentro a 15 vueltas el Sábado 8 de Marzo, en el Teatro Circo Independencia.

TURF

VALPARAISO SPORTING CLUB

Asignación de pesos para las carreras del próximo Domingo

Premio "Jannisary".—1,400 metros.—Para caballos de 3 años nacidos en el país que no hayan ganado carreras reglamentarias o clásicas.—Peso: 54 kilos.—Recargo de 2 kilos por cada carrera ganada desde el 1.o de Julio de 1918.—Entrada: $ 25.—Premios: $ 2,500 al 1.o y 250 al 2.o.

	Kilos		Kilos
Dee	58	Duelo	54
Fatherless	56	Silver	54
Marimán	56	Crítica	52
Trentino	56		

Premio "Jeddah".—1,000 metros.—Para caballos que no hayan ga[illegible] 60 kilos.—Descargo de 5 kilos a los que no hayan ganado más de 15 mil pesos; descargo de 8 kilos a los que no hayan ganado más de $ 10,000 y descargo de 12 kilos a los que no hayan ganado más de $ 5,000.—Estos descargos no son acumulativos.— Entrada: $ 25.— Premios: $ 2,500 al 1.o y 250 al 2.o

1.a serie

Foquita	58	Locura II	50
Pisanella	53	Triaca	50
Chiflón	52	G. de Oro	48
Girasol	52	Botánica	46
Baldramina	50	Infantita	46
Crecy	50	Luz Fría	46
Fabia	50	Mandita	46

Premio "Jeddah".—1,000 metros.—Para caballos que no hayan ganado más de $ 20,000.—Peso: 60 kilógramos.—Descargo de 5 kilógramos a los que no hayan ganado más de $ 15,000.—Descargo de 8 kilógramos a los que no hayan ganado más de $ 10,000 y descargo de 12 kilógramos a los que no hayan ganado más de $ 5,000.—Estos descargos no son acumulativos.—Entrada: $ 25.—Premios: $ 2,500 al 1.o y 250 al 2.o

2.a serie

Gladiadora	56	Sarajevo	48
Feudal	52	Cora	46
Marimán	52	Capucine	46
Vizcaíno	52	Embrollona	46
Cholo	48	Flamínia	46
Minx	48	Milly	46
Pencahue	48	Turpinita	46

Premio "Jaquemart". — 800 metros.—Para productos de 2 años que no hayan corrido ninguna clase de carreras.—Peso: 56 kilos.—Entrada: $ 40.—Premios: $ 4,000 al 1.o y 400 al 2.o

Aguilucho	56	Aceituna	54
Decano	56	Doroma	54
Democrático	56	Dobrudja	54
Durbar	56	Iron Clow	54
Jimmy	56	M. Noticia	54
Merengue	56	Presidia	54
P. Alegre	56	Sung Light	54
Salpicón	56	Umbría	54
S. Sebastián	56	Vendimia	54

Premio "El St. Leger".—(Carrera reglamentaria cerrada).—3,000 metros.—Para productos de 3 años nacidos desde el 1.o de Julio de 1915 hasta el 30 de Junio de 1916.—Peso: 56 kilos.—Entrada: $ 120 en cuotas.—La 4.a cuota de $ 40 vence el Lunes antes de la carrera.—Premios: $ 10,000 al 1.o, $ 1,000 al 2.o y 500 al 3.o

Bishop	56	Buñuelo	56
Brick	56	Cervantes	56

Premio "Joshua".—1,400 metros.—Para caballos nacidos en el país.—Handicap.— Entrada: $ 30.— Premios: $ 3,000 al 1.o y 300 al 2.o

1.a serie

Alvia	61	Rugby	48
Brest	60	Don Floro	47
Campoamor	58	Iser	47
Darwin	57	P. Cigarette	46
Hachazo	56	Swallow	46
Donnetta	55	Tinkabelle	45
Pelusa	49	Música	43
Rex White	49	Mary Garden	40
Titanic	49		

Premio "Joshua".—1,400 metros.—Para caballos nacidos en el país.—Handicap.—Entrada: $ 30.—Premios: $ 3,000 al 1.o y 300 al 2.o

2.a serie

Pisanella	60	Triaca	52
Apres moi	58	Queñe	48
Niza	57	Feudal	44
Belfort	56	Trentino	43
Embajador	56	I. Money	42
Chiflón	55	Mabille	42
Glengarry	54	Farinette	40
Botánica	53	Paraíso	40
Pacato	52		

Premio "Jenny".—2,400 metros.—Para caballos que no hayan ganado en distancia mayor de 1,800 metros—Handicap.—Entrada: $ 35.— Premios: $ 3,500 al 1.o y 350 al 2.o

Fernet	64	Trajano	50
Old	61	Glengarry	49
Cachiyuyo	58	Música	46
Indiano	58	Majuelo	45
Tirteo	56	Tajamar	43
Titanic	54	Willingly	43
Swallow	53	Platón	40
Fatherless	50	Wagram	40

HIPODROMO CHILE

ASIGNACION DE PESOS PARA LAS CARRERAS DEL PROXIMO DOMINGO

Premio JINES.—800 metros.—1.a serie.

	Kilos		Kilos
Torcuato	63	Tupel	53
Candelilla	60	Rolandito	52
Radium	59	Indian Chief	51
Remadora	58	Corza	51
Lebba	58	Girl	50
Viana	56	Tucapel	50
Cabritilla	56	Pelucón	48
Personaje	55	Pasatiempo	47
Bruja	54	Burrito	40

Premio JINES.—800 metros.— 2.a serie.

Viñita	60	My Friend	48
Nora	59	Lindísima	47
Romanones	58	Nail	46
Dual	54	Agorera	44
Socio	53	Sempronius	44
Edris	53	Belle	43
Juvenil	52	Pastor	42
Calamón	51	Fly Killy	41
Sibilina	50	Raya	40
Mayreno	50	Miseria	40
Macaccho	49		

Premio JUANITA.—900 metros.

Mrs. Joe	62	Rasqueta	45
Plumilla	60	Franqueza	43
Costanera	59	Paladín	42
Aureola	58	Temible	40
Barbarroja	57	Alaska	40
Recompensa	55	Coplista	40
Escoria	49	Nun	40
Fionía	48	Bow	40

Premio GIRONDINO.—1,500 metros.—1.a seria.

Porro	60	Tarff	48
L'Eclair	56	Leoncillo	48
Rolanda	55	Chavala	47
Pocochay	52	Báltico	46
Cascarrabia	51	Diáfana	46
Antonio	51	Escoria	45
Retozona	49		

Premio GIRONDINO.—1,500 metros.—2.a serie.

Cultura	62	Fragata	50
E. Polar	59	Vitela	47
Aldro	55	Balota	46
Océano	54	Muchacho	45
Jacob	54	Alaska	43
Caupolicán	53	St. Amant	42
Regata	53		

Premio JAPONESA.—600 metros.

Calchón	54	Unxia	52
Sefó	53	Don Chimba	52
Chilihue	53	Uranie	51
Olivar	53	Siracusa	51
Resbalosa	52	Lady Marta	50
Mastery	52	Teruca	50
Brumita	52	Allanza	49

NOTICIAS DIVERSAS

Shannon.— Este pensionista del Stud Saint George, que fué víctima del accidente ferroviario de Colina, se encuentra muy mejorado y ha comenzado a galopar suave.

Pillastre.—Ha regresado de Viña del Mar y será dedicado a la reproducción.

Jack Money.—A este pensionista de D. Yáñez le fueron aplicados cáusticos en sus remos traseros. Bastante mejorado, ha comenzado a hacer ejercicios a la marcha.

Number One.—Completamente mejorado, de las heridas que recibiesa en el accidente más arriba nombrado, continúa en la Clínica del Club Hípico.

Rasqueta.—Ha pasado a cuidarse bajo la dirección del preparador Víctor Jofré.

Enrique Pérez.—Los caballos de propiedad del Stud White and Gold, han pasado a cuidarse bajo la dirección de este preparador.

Montas oficiales para el Saint Leger.—Bishop, Manuel Pérez.
Brick, Elías Carrillo.
Buñuelo, J. M. Baeza.
Cervantes, José Salfate.

Trabajos del Lunes en la tarde.—Rosicler III, montado por F. Rozas, y Cervantes, por C. Guzmán, trabajaron vuelta y 200 metros por la pista de arena, en 2.13 3|5, haciendo la primera vuelta en 2, ganando Cervantes por medio cuerpo.

HOY - SETIEMBRE
ESTRENO PARAMOUNT
VENDIDA
Sensacional creación de Paulina Frederick

HOY - BRASIL
Espléndido Estreno Bluebird
EL AGUILA
O NOBLEZA COWBOY
Creación del atleta actor MONROE SALISBURY.

VIERNES - SETIEMBRE
La actriz de divina belleza CARMEN MYERS en la sentida novela realista.
LA CIUDAD GRIS

NEGOCIACIONES SALITRERAS

La Asociación de Productores de Salitre de Chile ofrece al Gobierno un gran stock de nitrato

El Gobierno tendrá presente esta oferta en los negocios que se tramitan en la actualidad

Entre el Presidente de la Asociación de Productores de Salitre de Chile, señor Carlos Soublette, y el Ministro de Hacienda, señor Claro Solar, se han cambiado interesantes notas, por medio de las cuales se solicita el concurso mutuo para llevar a efecto algunas negociaciones salitreras y para constituir la Asociación con participación del Estado.

La nota enviada por la Asociación de Productores dice como sigue:

''Valparaíso, Febrero 21 de 1919.—Señor Ministro: Por las informaciones verbales que US. se ha servido hacerme, ha tenido conocimiento el Directorio de la Asociación de Productores de Salitre de Chile de las gestiones que, con tan elevado celo y patriotismo, US. tiene en tramitación con el fin de abrir mercados y obtener colocación para el salitre, cuya industria sufre hoy aguda crisis.

Ssta Asociación, que se ha formado con el objeto, entre otros, de efectuar ventas del salitre de industriales que representan, por ahora, una producción efectiva y comprobada, durante el último año salitrero, de 51.980,254 quintales, ha querido hacer llegar hasta US., en nombre de la gran mayoría de la industria, sus respetuosos agradecimientos por la labor tan intensa y eficaz que US. ha realizado y realiza, en pro de la mayor venta del salitre.

Y ya que por los compromisos contraídos, los productores que han subscripto la escritura de adhesión a esta Asociación, se han visto obligados a retirar su salitre de manos del Gobierno, cumplo, como apoderado de ellos,con el grato deber de informar a US. que estamos listos para vender, teniendo desde luego un gran stock para entrega inmediata.

Confío en que el elevado espíritu de justicia de US. habrá de tomar en cuenta estas circunstancias en las negociaciones que tenga pendientes.

Esta Asociación creyó oportuno, ante las nuevas condiciones creadas por la terminación de la guerra, ofrecer su salitre a precios substancialmente más bajos que los que han regido hasta hace poco. Y lo creyó conveniente después de madura reflexión y después de haber consultado opiniones en los centros de consumo.

Antes, y esto no escapará al elevado criterio de US., era indispensable hacer saber a los consumidores que el salitre de Chile estaba, desde luego, a su disposición a precios normales de paz y que, por consiguiente, sólo necesitaban conseguir los medios de transporte para proveerse inmediatamente de un abono, de cuya bondad sobre sus competidores ya se han cerciorado.

Igualmente, el hecho de anunciar desde luego un precio moderado para nuestro abono, haría tomar muy en cuenta a los fabricantes de abonos artificiales la conveniencia de seguir o no adelante con el desarrollo que el salitre artificial ha tenido durante la guerra.

He creído útil y necesario dar a US. estas explicaciones, recordando la apreciación que US. se sirvió manifestarme de que esta rebaja de precio hubiese podido ser poco beneficiosa a los intereses generales de la industria, intereses que US. mira desde tanto tiempo con especial deferencia.

Dígnese US. aceptar la expresión de la más alta consideración con que tengo el honor de ofrecerme de US. como obsecuente servidor.—p. p. Miembros de la Asociación de Productores de Salitre de Chile.—(Fdo.)—**Carlos Soublette.**''

El Ministro de Hacienda contestó la anterior comunicación en los siguientes términos:

''Valparaíso, 24 de Febrero de 1919.—Se ha recibido en este Ministerio su atenta comunicación de 21 del presente mes en que como apoderado de los industriales que proyectan formar la Asociación de Productores de Salitre de Chile, ofrece al Gobierno el salitre que tengan disponible y del cual tienen desde luego un gran stock para entrega inmediata.

Agradezco, por su intermedio, a los productores salitreros este ofrecimiento que hacen al Gobierno, y el que se tendrá muy presente en los negocios que este Ministerio tramita en la actualidad y los que pueda llevar a cabo en lo sucesivo.

Aprovecho esta oportunidad para hacer presente a Ud. que el Gobierno confía en que los industriales salitreros, penetrados como están de que los propósitos de este Ministerio son los de proporcionar la prosperidad y buena organización de la industria que tan estrechamente unida está a la situación financiera del Estado y a la economía privada de la República, han de cooperar a la realización de los fines que el Gobierno persigue y que se consultan en el proyecto que pende de la consideración del Congreso Nacional.

Será especialmente grato para el infrascripto que todos los industriales salitreros, cuyas indicaciones siempre ha oído con interés, concurran, sin excepción alguna, con el Gobierno, en sus propósitos de constituir en forma definitiva la Asociación de Productores de Salitre de Chile, y, como es natural, el Estado debe tener la participación que le corresponde no sólo por el interés fiscal sino también por los auxilios pecuniarios para la propaganda del consumo y la formación del capital de la Asociación consultados en dicho proyecto.

El Ministerio se preocupa actualmente de la reforma del sistema tributario que afecta a la exportación del salitre y cree que su modificación, agregada a la nueva organización de la industria, han de asegurar su porvenir sin peligro de una competencia efectiva, pues permitirán mantener un precio de venta más o menos constante y uniforme en los diversos centros de consumo y que ponga el salitre al alcance de todos los consumidores a un valor suficientemente moderado que evite la competencia de substancias similares.— Dios guarde a Ud.—(Fdo).—**Luis Claro Solar.**''

Compañías de navegación brasileras

La venta de pasajes

En el Ministerio de Relaciones se recibió un telegrama del Ministro de Chile en el Brasil señor don Alfredo Irarrázaval, por el cual anuncia que las compañías de navegación no expedirán pasajes desde Río Janeiro a Europa, hasta el mes de Junio próximo.

Ministros de Estado

Hoy llegarán a esta capital los Ministros de Relaciones Exteriores y Hacienda, señores don Luis Barros Borgoño y Luis Claro Solar, respectivamente.

CARLOS DUVAL
Corredor de la Bolsa de Comercio—Acciones, Bonos, Oro
Casilla 2266 --- Tel. 1812 --- BANDERA 57

Viña CASA BLANCA
Agentes Generales de los Vinos Reservados
Antúnez Cruzat y Cía
Teléfono 1125 -:- Huérfanos 1183 -:- Casilla 1683
SE REPARTE A DOMICILIO

Chileno fallecido en Rouen

El Cónsul General de Chile en Francia, señor Amunátegui, ha comunicado al Ministerio de Relaciones que el ciudadano chileno Luis Cárdenas dejó de existir en Rouen, atropellado por un tren.

Cárdenas trabajaba como marinero a bordo del vapor "A. E. Mc. Kinstry".

En la Oficina de Partes del Ministerio de Relaciones, se necesita a los herederos a fin de entregarles el dinero que poseía el extinto.

Iglesia Metodista Epicospal

En breve tiempo más se hará en Estados Unidos un movimiento procentenario misionario de la Iglesia Metodista Episcopal.

Con tal motivo se efectuarán algunas reuniones, siendo la final en Columbus, y a las cuales concurrirán representantes de todos los países.

De Chile se embarcan hoy en el "Aysen" los pastores, señores: I. S. Valenzuela y Moisés Torregrosa, con el objeto de asistir a dichas reuniones.

Preside esta representación el Obispo Williams F. Oldham.

Objeto encontrado en un tranvia

Se encuentra en nuestra imprenta a disposición de su dueño, una plancha de dentista encontrada en el interior de un tranvía de la línea Catedral.

Licencias judiciales

El Ministerio de Justicia ha concedido dos meses de licencia al procurador del número de Osorno, don Emilio Follet y un mes al notario y conservador de bienes raíces de Itata, señor Plácido Letelier.

CONSTRUCCION DE OBRAS FERROVIARIAS

Fondos consultados en la ley de presupuestos vigente

En la circular enviada hace poco por el Ministerio de Hacienda al de Industria y Obras Públicas, relacionada con las economías que deben introducirse en los diversos gastos públicos, se insinuaba la conveniencia de no autorizar sino aquellos gastos considerados como imprescindibles o destinados al pago de obras ya contratadas.

En el presupuesto del Ministerio de Industria se consulta la suma de $ 3.716,000 para la continuación y estudios de los diversos ferrocarriles del país. De esta cantidad corresponden al pago de obras ya contratadas, más o menos 2.900,000.

De los ferrocarriles actualmente en construcción se terminarán en el presente año el de Linares a Colbún y el de Púa a Traiguén.

La primera de estas líneas tiene una extensión de 34 kilómetros, con un costo aproximado de $ 1.200,000. Para el ferrocarril de Púa a Traiguén, se consultan en la ley de presupuestos vigentes, 500 mil pesos.

Para el de Iquique a Pintados en el cual se invertirán alrededor de 11 millones, se asigna la cantidad de 2.336,000. Como se sabe, su extensión es de 128 kilómetros.

Para la terminación de los estudios de la línea férrea de Loncoche a Villa Rica, se han consultado también algunos fondos.

En la Dirección de Obras Públicas existe confeccionado un anteproyecto para la construcción del ferrocarril de Santiago a Valparaíso, por Casablanca. En el presente año se proseguirán los estudios definitivos.

Para el ferrocarril de Paine a Talagante, cuyo costo aproximado es de 4.000,000, se le ha asignado en la ley una cuota de 200 mil pesos.

Se nos ha manifestado que esta construcción es una de las más necesarias de todo el país, pues con ella se ahorraría un recorrido de varios kilómetros.

Figuran también con una pequeña cuota el ferrocarril de San Antonio a Cartagena y el de Alcones a Pichilemu. Las obras de este último fueron iniciadas desde hace cerca de 15 años.

Debido a que no se consultan fondos para proseguir los estudios del transandino por Lonquimay, no podrá aprovecharse la parte efectuada anteriormente, que representa más o menos un cuarto de su recorrido total.

Viaje a Chile de un técnico español

En el mes de Marzo próximo, saldrá de España en viaje para la Argentina y Chile con el objeto de hacer algunos estudios sobre la ganadería en América, el señor Balbino Sanz García, inspector de Higiene y Sanidad Pecuaria del Ministerio de Fomento de Madrid.

En señor Sanz García es una de las personas más preparadas de España en la ciencia veterinaria, especialmente en los ramos de Bacteriología y Sueroterapia; así lo demuestran sus colaboraciones casi a diario en las distintas revistas médicas de la península.

Ultimamente obtuvo dos premios en dos concursos abiertos por las Academias de Ciencias Médicas de Bilbao y de Barcelona siendo los temas que desarrolló ''Lecherías Higiénicas'' y ''La leche de vaca'', asunto de lo más interesante para nuestros agricultores.

Juzgamos de que si el viaje del señor Sanz ha de reportarle datos de importancia a sus estudios científicos y a las obras que tienen en preparación, no lo será de menos interés a nuestros ganaderos que pueden aprovechar la estada de esta persona entre nosotros, para que dicte alguna conferencia y escriba algunos artículos sobre las epizootias que se desarrollan más comunmente entre nuestros ganados.

A disposición del Ministerio de Relaciones

En el Ministerio de Relaciones se nos informó ayer, que el Ministerio de Guerra había puesto a disposición de ese departamento, al comandante señor Arturo Ahumada, que ocupará el puesto de adicto militar a la Legación de Chile en Bolivia.

Encargado de Negocios en Inglaterra

En el Ministerio de Relaciones se nos informó ayer, que se había acreditado al señor Manuel Salinas como Encargado de Negocios de Chile ante el Gobierno de Gran Bretaña, mientras el Ministro señor Edwards permanezca con licencia.

Legación en Francia

Consejero comercial de la Legación de Chile en Francia, ha sido nombrado el señor Antonio Viera Gallo, en reemplazo del señor don Luis de Cazotte, fallecido hace poco.

El Ministerio de Relaciones dió ayer curso al decreto respectivo.

Gratificación al profesorado

Por decreto del Ministerio de Instrucción Pública se ha mandado pagar a los profesores de Instrucción Primaria la gratificación del 20 % a que tienen derecho.

TEATRO SANTIAGO
EMP. TEATRAL DEL PACI
Compañía Manolo Fernánde
Hoy Miércoles 26 de Febrero
mouth selecta a las 18.20
El último mosquete
Noche. Dos únicas secciones
tanda especial a las 21.20
La Presidenta
2.a tanda especial a las 22
A ver si cuidas de Ame
Mañana, estreno de
Florestan y Lavir
el rey de los Vaudevilles.

COMERCIO ENTRE GRAN BRET

Y LOS PAISES SURAME NOS

Fundación de una Cámara de C mercio en Liverpool

Por comunicaciones recibi el Ministerio de Relacion cónsul de Chile en Liverp sabe que en ese puerto se ha dado una Cámara de Comer glo-americana, que tiene po jeto estrechar las relaciones ciales entre Gran Bretaña y países de la América latina.

Esta institución poseerá especiales en los cuales se a los agentes comerciales diversos países americanos.

Igualmente establecerá sa ra celebrar exposiciones, a les se puede enviar toda productos y mercaderías.

La línea internacional á Bo

Su pronta terminación

Noticias de Bolivia hacen que, el gobierno de aquel país resuelto a tomar una determ eficaz para dar término a la trucción del ferrocarril de La ca a Tupiza, que debe empal el primer punto con la línea tral Norte Argentino.

Como se sabe, dicha constr fué acometida hace cerca años y aún cuando el plazo para su entrega al servicio está muy próximo a vencer, bajos se encuentran retarda tanto por falta de material jero cuanto por negligencia empresa constructora para se de la cual el gobierno de B ha resuelto rescindir el contra a costa de una fuerte inde ción, encomendando la termi a otra empresa que en cali subcontratista ejecutó toda obras distinguiéndose por su dad y competencia.

Según se afirma, esta empres el saldo que queda del costo de la línea alcanzará a cons y aún a cubrir la mayor par la indemnización, comprometié a dar un impulso rápido, de que antes de fin de año pued brarse al servicio público aqu mal, realizando el anhelado me con nuestras líneas, por años acariciado én éste com aquel país.

Como consecuencia de est ción vendrá el trabajo inmedia la línea Tupiza a Atocha, la empalmará con la red ferrov de Bolivia, facilitando el inter bio de productos con todo el s aquel país y dando salida fá barata a los minerales que en región se explotan abundantem

EL HOMBRE VIGORONI

VIGORON
PASTILLAS

POR EL CAMINO DE LA SAL
Hay más de verdad que de tería en esta ilustración.
VIGORON, usado de acuerdo con las direcciones del frasquito, ha brado a una infinidad de personas que, hallándose en el período crítico de la debilidad o convalecencia, vacilan entre la vida y la decadencia y se deslizan por el declive que termina en la sepultura.
VIGORON, tomado después de cada comida, reconstituye todas las partes débiles o enflaquecidas, aumenta el apetito y hace a hombres y mujeres reales y verdaderos.
Las alegrías de la salud y el vigor están al alcance de usted.
Viaje por el camino del bienestar y el poder como el hombre "VIGORONADO".
Compre un frasquito hoy mismo en cualquiera farmacia.
The Sydney Ross Co., New York
U. S. A.

EL SEGUNDO CONGRESO DE GOBIERNO LOCAL

LA SOLEMNE SESION DE CLAUSURA

Festejos a los delegados

En la mañana de ayer, un buen número de delegados visitó el Matadero Modelo, donde fueron atendidos por los jefes de ese establecimiento y en especial por el señor Alejandro Larrañaga, 2.o alcalde.

Recorrieron las diversas reparticiones, imponiéndose detenidamente de la forma en que están organizados los diversos servicios, especialmente la sección sanitaria.

Los señores delegados se manifestaron complacidos de la forma correcta en que están establecidos los diversos servicios del Matadero.

Sesión de la mañana

A las 9 se abrió la tercera sesión del Congreso, presidida por el Alcalde de Antofagasta, señor Maximiliano Poblete.

Se dió lectura primeramente a un reglamento municipal sobre el alcoholismo, del delegado de la Municipalidad de Angol, señor Julio Philippi.

En seguida, el doctor José Grossi, delegado de la Liga Contra el Alcoholismo, dió lectura a un interesante trabajo, cuyas conclusiones fueron las siguientes:

"El Congreso de Gobierno Local considerando la urgente necesidad de combatir el alcoholismo nacional, acuerda recomendar a las Municipalidades de la República:

1.o El celoso cumplimiento de las disposiciones legales que les imponen deberes o conceden facultades en orden a la prevención y represión del alcoholismo en sus respectivos territorios comunales.

2.o El cumplimiento especial de la obligación reglamentaria que les ha sido impuesta imperativamente por el art. 100 de la ley de alcoholes vigente, como lo ha hecho la I. Municipalidad de Valparaíso por medio de la ordenanza propuesta por la Liga contra el Alcoholismo del mismo puerto y que puede servir de punto de partida a los demás gobiernos comunales.

3.o El fomento de la instrucción pública y de la enseñanza anti-alcohólica, del ahorro y de los ejercicios físicos, debiendo para lo último procurar la habilitación de estadios o campos de juego y ayudar a las sociedades deportivas de todo género.

4.o El fomento y subvención de las corporaciones de abstinencia y de propaganda temperante.

5.o Las medidas de abaratamiento e higienización de los consumos de primera necesidad, como el agua, la leche, el pan y la carne, debiendo llegarse a la municipalización de su expendio en caso preciso.

6.o La promoción de entretenimientos públicos que alejen al pueblo de la taberna, y la adopción de las demás medidas de orden directo que contribuyen a disminuir la intemperancia.

Igualmente proponemos a la asamblea la resolución siguiente:

"El Congreso de Gobierno Local acuerda recomendar también a las municipalidades, que aboguen por obtener del Estado las siguientes medidas:

1.a La creación de un impuesto comunal sobre el consumo de bebidas alcohólicas, que podría pagarse en forma de estampillas municipales y que proporcionaría los fondos indispensables para la lucha por la temperancia.

2.a El cumplimiento de las disposiciones que establecen la enseñanza temperante en todos los colegios y escuelas del Estado y también de las que crean los asilos de temperancia para los alcoholizados.

3.a La abolición de los derechos políticos en los casos de reiteración de condenas por ebriedad, y la implantación de los registros de reincidencias en las policías.

4.a El estudio del sistema de abolicionismo local por medio de plebiscitos en que se daría participación a las mujeres; y de su practicabilidad entre nosotros.

5.a La limitación de la producción de alcohol potable; el fomento de su exportación; su aprovechamiento industrial, y la restricción de la importación de bebidas alcohólicas extranjeras.

6.a La exoneración o rebaja de los derechos que afectan a los alimentos y a las bebidas estimulantes, como el azúcar, la leche condensada, la yerba mate, el té, el café y el cacao.

7.a La supresión de las multas a los bebedores y su reemplazo por trabajos obligatorios.

8.a La declaración de ilicitud de las deudas provenientes del suministro al por menor y al fiado de bebidas intoxicantes; y

9.a La reforma de las leyes sobre mejoramiento de las habitaciones populares a fin de obtener que produzcan todos los resultados que con ellas se persiguieron."

El doctor Reed leyó después un interesante trabajo sobre la sífilis, efectos, tratamiento, etc.

A continuación el Director del Museo de Valparaíso, señor Juger, presentó la siguiente proposición:

"Considerando las diversas y muy atinadas medidas represivas propuestas en los respectivos concienzudos estudios presentados a este Segundo Congreso de Gobierno Local, y atendida la eficacia excepcional de la acción objetivizada de las exposiciones, panópticos, etc., en el ánimo público, este Congreso acuerda:

Propiciar la celebración de una exposición especial acerca de las aplicaciones industriales del alcohol, su aprovechamiento motriz, lumínico, calórico, médico, etc., en diversos órdenes de la actividad humana, como substituto considerablemente más provechoso para la economía individual y nacional que la que ofrece su utilización en cuanto a bebidas."

Los otros trabajos que se dieron a conocer fueron: "Asistencia Pública", del doctor don Benjamín Manterola; "Ingerencia de las Municipalidades en las construcciones hospitalarias", de don Domingo Izquierdo Edwards;

"Necesidades de combatir las enfermedades de los animales y de los árboles.—Medidas que deben tomarse para evitar su propagación", de don Uldarcio Prado;

"Sobre expropiación de los cerros de Valparaíso para su transformación", de don Tomás Eastman;

"Mejoramiento y fomento de las plantaciones", de don Manuel 2.o Valenzuela; y

"Normas generales de cremación de basuras", de don Manuel Vásquez.

La sesión de clausura

En la tarde celebró el Congreso su última sesión.

Presidieron sucesivamente este acto los señores alcaldes Octhurger de Valparaíso, Fabres Pinto de Valparaíso y Abraham Romero, de Concepción.

Empezó la sesión dándose lectura a los temas oficiales inscritos, que fueron los de los señores Dávila Izquierdo, Marín Vicuña, Julio Phillips, Elías Valdés, Adolfo Octhurger, Gustavo Silva, Luis Canales, Julio Vivar y Guillermo del Fierro.

En seguida se suspendió la sesión para reanudarla a las 18.30 horas, a fin de leer los informes de las diversas comisiones y las conclusiones respectivas.

Leídas y aprobadas las conclusiones de todos los trabajos, se procedió a la fijación de fecha y sede para el próximo Congreso, a la elección del Consejo Permanente de Gobierno Local y a la clausura del Congreso, con el discurso del Presidente señor Romero, alcalde de Concepción.

Señores:

Una honra señalada es la que se me ha otorgado con el encargo de clausurar las sesiones del Segundo Congreso de Municipalidades, que fija acentuadamente en la vida nacional una jornada vigorosa de bien público. Hemos llegado al fin de nuestras labores reglamentarias presididos por el mejor de los optimismos. Parece que un soplo superior, que un imperativo de serena democracia y que el genio del patriotismo hubieran lucido plenamente, como un sol, sobre nosotros, desde el comienzo hasta el fin de nuestras deliberaciones, para iluminar los anchos senderos que aquí se han trazado al perfeccionamiento del organismo municipal.

De uno a otro confín del país, de todos los Municipios, han llegado los mensajeros de la comuna a expresar sus anhelos y sus esperanzas de reformas y de bienestar, al seno de este Congreso, que por su índole y por sus fines es la más representativa, la más genuina de las asambleas en que la nación puede exhibir su personalidad, porque hasta aquí han venido el sentir y la aspiración de individuos, de familias y de colectividades.

Es honroso, señores congresales, dejar consignado el espíritu dominante de nuestras deliberaciones. Habrán podido existir discrepancias de exposición y de doctrina; el criterio de apreciación de algunas materias, se habrá exteriorizado en conceptos divergentes. Pero, por sobre todo, dominándolo todo, confundiendo sin excepción a los partícipes de este Congreso, lo que ha culminado grata y orgullosamente, como un magestuoso peñón de luz consoladora, es la buena voluntad, es un amplio espíritu público, es el deseo de restaurar el régimen comunal, restituyéndole y afirmando en él los únicos fundamentos que son la razón de su vida: su independencia y su aptitud para que sirva de garantía y de confianza insospechables a los ciudadanos.

Más, señores, si es grato consignar tales características de esta brillante asamblea, grato y justo es asociar también como un centro y como a fuente de estos superiores éxitos de nuestra empresa en favor del Gobierno Local perfecto, al nombre venerable del señor Ismael Valdés Vergara, el presidente del Primer Congreso de Municipalidades.

Entre nosotros se ha encontrado, sin duda, en actitud de genio tutelar, el espíritu del ilustre patricio, del apóstol incansable y del que, con gestos y gallardías que pudieron lucirse o en Roma o en Atenas dejó con su obra la modelación de un monumento que debemos a su patriotismo, a su integridad y a su enorme celo de bien público.

Renovamos, señores con filial ternura, las cenizas sagradas que hoy y siempre como las de don Manuel José Irarrázaval tendrán la virtud de salvar de cualquier accidente a la institución Municipal de Chile.

Si estoy cierto de que traduzco vuestro sentir en las expresiones afectuosas y agradecidas que acabo de formular, estoy también seguro, señores, de que interpreto igual sentimiento al manifestar, en nombre del Segundo Congreso de Municipalidades, nuestro cordial reconocimiento, nuestra gratitud profunda al Consejo de Gobierno Local. Formado por capacidades sobresalientes, llenas de anhelo de bien general, y con la generosidad y el sacrificio por norma de su utilísima misión nacional, los miembros del Consejo merecen nuestra adhesión y nuestro mejor homenaje y, sin duda, que merecen la gratitud del país.

La justicia exije, asimismo, señores, exteriorizar ampliamente un aplauso sin reservas al señor Luis Alberto Mesa Torres, secretario del Consejo de Gobierno Local. El Segundo Congreso de Municipalidades consagrará, estoy seguro, con sus valiosos aplausos, el reconocimiento que está en todos vosotros para el hábil, laborioso y desinteresado secretario señor Mesa, que es alma de los éxitos del Consejo y de la Grande Asamblea que vamos a terminar.

Cábeme también, señores congresales, dar forma a vuestras expresiones agradecidas para con el distinguido Primer Alcalde de Valparaíso, don José Fabres Pinto, y cuya administración levantada y progresista, de serenos mirajes hacia los altos destinos del gran puerto, ocupará un sitio espectable en la historia de Valparaíso. La gentileza proverbial de esta ciudad para con sus huéspedes ha sido servida por el señor Alcalde con una generosidad que los delegados de provincia, en especial, agradecemos debidamente.

Señores congresales, declaro clausuradas las sesiones del Segundo Congreso de Municipalidades del país, y al cumplir con este trámite reglamentario, hagamos el voto más intenso de nuestras almas de patriotas porque esta gran asamblea de representantes produzca en la práctica los más lisonjeros frutos en el progreso de nuestros municipios, ya que, según la expresión de don Ismael Valdés Vergara, el mejoramiento de las instituciones municipales es, sin duda, la necesidad pública más primordial de cuantas preocupan a los hombres de Estado, porque ella mira a los cimientos mismos de la República y atañe a los principios vitales de que dependen su prosperidad y su grandeza.

A nombre de la Municipalidad de Valparaíso contestó el segundo Alcalde señor Alejandro Larrañaga.

Manifestó que en nombre de la corporación agradecía el honor recaído en la ciudad al habérsela elegido como sede del Segundo Congreso Local.

Formuló sinceros votos porque los temas y trabajos presentados merecieran la más completa atención y deferencia de parte de los hombres de Gobierno.

Agregó que todos ellos, eran el exponente más hermoso del triunfo alcanzado por el gobierno de la comuna autónoma.

Terminó diciendo, que en nombre de la Municipalidad de Valparaíso agradecía los sinceros votos que en las sesiones del Congreso se habían formulado en su honor.

Entre las conclusiones se acordó conferir amplias facultades al Consejo para que apruebe los diversos trabajos presentados.

Se acordó igualmente reelegir el Consejo en la misma forma actual y autorizarlo para que fije la fecha y sede del próximo Congreso.

En la mañana de hoy a las 9 horas se reunirá en el muelle Prat, para visitar las obras del puerto.

Los atenderá una Comisión compuesta del tercer Alcalde don Carlos Rodríguez y del Regidor señor Navarro Cruz.

A las 12 del día se servirá un almuerzo ofrecido por la Municipalidad en honor de los delegados en el Criadero de Arboles de Playa Ancha.

En este banquete usará de la palabra el primer Alcalde señor Fabres Pinto, el regidor señor González Medina que ofrecerá la manifestación, el Alcalde de Chillán don José M. Sepúlveda Bustos en nombre de las Municipalidades adherentes, don Augusto Vicuña Subercaseaux y el regidor don Alfredo Sanhueza que cerrará la manifestación.

A las 17 horas, los delegados harán una vista a Viña del Mar, donde el señor primer Alcalde don Luis Campusano les ofrecerá una manifestación en el Club de Viña del Mar.

Por la noche la Municipalidad de Valparaíso ofrecerá un banquete a los delegados al Congreso, en el Criadero de Arboles de Playa Ancha.

GRUPO GENERAL DE DELEGADOS ASISTENTES A LA VISITA AL MATADERO MODELO

ACEITES Y GRASAS
LUBRICANTES
"FISKE"
Para Máquinas, cilindros
Dinamos, comprensores,
Motores a gas,
Ejes de carros,
Maquinaria agrícola,
Automóviles, etc.
Balfour, Lyon & Co.
BANDERA, 185
12451-26-B

Dr. GIANELLI
Especialidad en sífilis, piel, vías urinarias.
21 DE MAYO 562
Consultas: 1 a 6.

EL TIFUS EXANTEMATICO

La labor de las brigadas sanitarias

Desarrollo de la epidemia en provincias

En los hospitales de la capital

Las brigadas sanitarias han continuado ayer desarrollando su labor en las inspecciones a las calles infestadas y a los conventillos insalubres de todos los barrios de la ciudad.

En sus visitas sanitarias de ayer han podido constatar la existencia de 15 nuevos enfermos de tifus exantemático que carecían de los auxilios médicos necesarios.

En un conventillo de la calle de San Ignacio No. 1900, se descubrió ayer un foco de infección en el que se han producido en pocos días 15 casos de enfermos, algunos de los cuales han fallecido.

Entre los fallecidos a causa de la enfermedad se cuenta a Francisco Marambio, cuyo cadáver permaneció en la pieza que muriera por espacio de cuatro días, hasta que fué sacado por la policía, que tuvo conocimiento del hecho por denuncios de algunos vecinos.

Las brigadas han dejado constancia de que en este conventillo habitan 60 personas en sólo 16 piezas, lo cual entraña un constante peligro de infección y desarrollo de cualquier epidemia que allí se presente. Por esta causa se procedió a una desinfección completa del citado conventillo, de sus habitantes, muebles, ropas y enseres, aislándose a aquellas personas que a juicio de los médicos de las brigadas se consideran como sospechosos.

En los conventillos de la calle de Castro Nos. 467-475 y 491, se desinfectaron 115 piezas que reclamaban una profilaxia completa, dado el estado de desaseo en que se encontraban y la completa inobservancia de sus moradores a las reglas más elementales de la higiene.

Ha llamado la atención la resistencia que oponen los habitantes de algunos conventillos a la acción sanitaria de las brigadas, obligando a veces a apelar a la policía para cumplir con las disposiciones precisas de la Dirección de Sanidad.

En muchos casos se oculta la verdad y se trata de esconder al enfermo, por lo cual la Dirección de Sanidad cree necesario hacer saber que es un grave error el ocultamiento de estos casos, pues, así se contribuye al desarrollo de la epidemia.

La epidemia en provincias

El doctor Selim Carrasco que se encuentra en Rengo, desempeñando el cargo de Inspector Sanitario, ha comunicado telegráficamente a la Dirección de Sanidad que con la urgencia que el caso requiere se ha dado principio a la construcción de un pabellón para asilo de los enfermos y un departamento de baños higiénicos.

El Dr. Carrasco hace saber también que el hospital de esa ciudad carece de agua potable, por lo cual, la Dirección, ha enviado una nota al Ministro del Interior pidiéndole ordene a la Administración del Agua Potable de Rengo, que remedie a la brevedad posible el mal servicio denunciado.

El mismo inspector sanitario ha dado cuenta, además, de haber detenido a un individuo atacado de tifus que se embarcaba en el tren en viaje a Panquehue.

En el hospital de Rengo hay 20 mujeres y 8 hombres atacados de tifus.

El doctor Macuada ha comunicado de Valparaíso que el Jueves constató tres casos más de tifus y el Sábado uno.

Da cuenta también de que se instala activamente en el local del Desinfectorio, una **"Casa de limpieza"**, que podrá ser habilitada el Sábado próximo.

En los hospitales

San Juan de Dios: entraron 10, salió 1, falleció 1 y quedaron hospitalizados 76 enfermos.

San Vicente: entraron 12, salieron 8, fallecieron 5 y quedaron 128.

San Luis: entraron 6, salieron 9, y quedaron 52.

San José: entraron 20, salieron 2, falleció 1, y quedaron 122.

San Borja: quedaron 49 enfermos.

R. del Río: entraron 5, salieron 4, falleció 1 y quedaron 62.

En total, sobre 468 enfermos del día anterior, entraron 53, salieron 24, fallecieron 8 y quedó una existencia de 489 enfermos de tifus en el día de ayer.

Agencia Havas.—"Boletín de Noticias"

Nuestro corresponsal en Iquique nos dice que se han presentado ayer dos casos de tifus exantemático: uno fatal, en la persona de Abelardo Escudero; el otro es Primitivo Plaza, quien está gravísimo. El intendente telegrafió al Gobierno pintándole la situación y pidiéndole fondos para combatir la epidemia.

Ayer reunióse el Consejo de Higiene y acordó pedir al Gobierno el nombramiento de un médico, según lo ordena el Código Sanitario. Nómbrase a cuatro médicos para que elaboren un plan para combatir la epidemia, solicitar fondos del Gobierno y pedir ayuda al municipio.

Esto lo hará fundando casa para el aislamiento de las familias de los atacados; se habilitará el Lazareto para enfermos y se dictarán todas las medidas profilácticas del caso.

Desinfección de tranvías

La Dirección de Sanidad espera una comunicación de la Alcaldía, en que se le diga si se ha llevado a cabo la desinfección de los tranvías pedida por esa oficina, para proceder en la forma que ya hemos indicado, si como se teme, se conteste en términos negativos.

Adictos civiles

Adictos civiles a las Legaciones de Chile en Suiza y Cuba, han sido nombrados por el Ministerio de Relaciones los señores Ricardo Searle y Waldemar Aldersdorfer, respectivamente.

Condecorado por el Gobierno de Italia

El Gobierno de Italia ha comunicado al Ministerio de Relaciones, que S. M. el rey Víctor Manuel III, confirió la Gran Cruz de Oficial de la Corona de Italia, al señor don Juan Enrique Tocornal.

Atropellado por un tren

A las 3 de la tarde de ayer en la estación Ñuñoa ocurrió una desgracia que costó la vida al señor Angel López de 38 años de edad.

En los momentos en que López intentaba cruzar la vía bajo unos carros que se encontraban detenidos, se acercó una locomotora y puso en movimiento el convoy.

El desgraciado López fué arrojado a tierra recibiendo una muerte horrorosa. Las ruedas de la locomotora le destrozaron la cabeza.

LA LEY SOBRE IMPUESTO

DE TIMBRES Y ESTAMPILLAS

El Ministerio de Hacienda dictó ayer un decreto por el cual se dispone que las enagenaciones de bienes muebles a título de compraventa o cualquier otro y la permutación de la misma clase de bienes cuyo valor exceda de cincuenta pesos deberán pagar el impuesto determinado en los números 49 y 67 del párrafo V del artículo 5.o de la ley N.o 3482, de 4 del presente, ya se efectúen por escrito, o ya verbalmente.

Según el mismo decreto, los comerciantes deberán enterar al fin de cada trimestre en la Tesorería Fiscal respectiva el impuesto que corresponda a las operaciones que hubieren realizado verbalmente, o agregar e inutilizar en sus libros estampillas por igual suma.

Si el acto se hubiere otorgado por escrito, se extenderá por duplicado y el pago del impuesto se acreditará con el ejemplar que debe quedar en poder del comerciante y en el cual se habrán agregado las estampillas correspondientes debidamente inutilizadas.

Finalmente, se dispone que los inspectores fiscales quedarán encargados de comprobar periódicamente el cumplimiento de este decreto.

ADICTO MILITAR DE CHILE EN BOLIVIA

La designación del teniente coronel señor Ahumada

Por decreto de fecha de ayer, el Ministerio de Guerra, puso a disposición del de Relaciones Exteriores al teniente coronel don Arturo Ahumada, a fin de que sea nombrado Adicto Militar a la Legación de Chile en Bolivia.

El señor Ahumada es un antiguo y meritorio jefe militar, en cuya hoja de anotaciones se consignan muchos señalados servicios prestados al Ejército.

Ingresado a la Escuela Militar en el año 1888, obtuvo el grado de sub-teniente de infantería en 1892, destinándosele a prestar sus servicios en el Batallón N.o 7.

Tres años más tarde, una vez ascendido al grado de teniente, fué nombrado ayudante de la Escuela Militar y poco después, profesor en el mismo establecimiento.

En Octubre de 1899 fué ascendido a capitán, enviándosele algún tiempo después en comisión especial al Ejército alemán y al Estado Mayor suizo.

Vuelto al país a principios de 1905, siguió en algunos cuerpos de infantería y Departamento General de Guerra, hasta 1907, época en que fué a prestar sus servicios a las órdenes del Gobierno de Colombia, como miembro de la comisión instructora chilena.

En Abril de 1910 ascendió a mayor y en Octubre de 1914, a teniente coronel.

En este último tiempo desempeñó las funciones de oficial de Estado Mayor, 2.o comandante y profesor de la Escuela Militar, adicto militar a la Legación de Chile en Alemania y jefe de Departamento en el Estado Mayor General.

Además de la estrella de plata por 20 años de servicios, posee la Cruz de Oro de 1.a clase del Mérito Militar, otorgada por el Gobierno de Colombia, y la condecoración del Aguila Roja de 3.a clase concedida por el Emperador de Alemania.

Es autor de varios e interesantes trabajos militares, entre los cuales sobresale el titulado "Apuntes sobre instrucción individual", aprobado por el Ministerio de Guerra con fecha 28 de Febrero de 1906.

TENIENTE CORONEL DON ARTURO AHUMADA

Aprobación de Estatutos

El Ministerio de Hacienda ha dado su aprobación a los estatutos de la Sociedad Anónima Periodística, diario "El Día" de Chillán.

Economía en las oficinas públicas

Con fecha de ayer el Ministerio del Interior ha dirigido una circular a todos los Intendentes y gobernadores como asimismo a los jefes de oficina, por la cual se les anuncia la difícil situación porque atraviesa en la actualidad el Erario Nacional.

Con este motivo se les pide introducir en sus respectivos departamentos todas las economías posibles, procediendo a efectuar gastos, únicamente cuando sean muy necesarios.

Defunciones

Febrero 25. — Isidro Quezada, de 22 años; Margarita Ulloa, de 40; María Cáceres, de 40; Manuel 2.o Abarca, de 7; Juana Aránguiz, de 88; Gregorio Contreras, de 60; Exequiel Abarca, de 35; Zenón González, de 58; María Hernández, de 70; Andrés Silva, de 55; Genaro Silva, de 50; Carlos Wolter, de 1; Juan Farfán, de 31; Feliciano Prieto, de 50; Blanca Gómez, de 28; Francisco A. Contreras, de 35; Trinidad Martínez, de 26; Zenón Eguiluz, de 65; María Beiser, de 66; Adelaida Lillo, de 17; Oscar Brito, de 5; Custodio Pino, de 1; Oscar Arcos, de 1; María Muñoz, de 17; Francisco Herrera, de 80; Pedro Silva, de 35; Julio Rojas, de 42; Edelmira Jiménez, de 40; Ramón Miranda, de 8; María Serrano, de 44; Clorinda Tapia, de 56, y 9 menores de un año.

GRAVE ESCANDALO POLICIAL

El Sr. juez don Franklin de la Barra dejó incomunicado al ayudante, un sargento 2.o y un agente de esa policía. — El Prefecto llegará hoy a Santiago

Como lo anunciamos en nuestro número anterior, el segundo juzgado del crimen ha iniciado un proceso en contra de la conducta funcionaria del comandante de la policía de Los Andes, señor Juan de Dios Lagos, sobre el cual se han acumulado cargos por demás graves que obran en el sumario abierto por el señor juez don Franklin de la Barra.

En la tarde de ayer, después de prestar las declaraciones del caso, fueron incomunicados en la Sección de Seguridad, el Ayudante de Calle Larga, señor Alejo Graciel Oportus, el sargento 2.o de Los Andes, Pedro Guzmán y el agente de la misma, Alfredo Barahona, todos subalternos del prefecto de Los Andes.

En vista de las declaraciones recibidas el señor juez telegrafió a Los Andes pidiendo se le envíe al prefecto señor Lagos, quien debe llegar hoy a esta ciudad.

Acerca de los hechos que han motivado este proceso, el hermano de una de las víctimas, Romualdo Araya, se acercó a nuestra imprenta y nos hizo la historia de la muerte de Custodio Fernández López, y Elías Araya, de 32 y 19 años respectivamente, que fueron encontrados en la Cuesta de Chacabuco acribillados a balazos.

El 17 de Enero, según nuestro informante, en un negocio de Los Andes, se produjo un hecho sin importancia, que fué la causa de la muerte de mi hermano Elías.

A un individuo de un grupo que allí estaba, se le perdió un paletó, y como éste protestara de que había sido robado, algunos guardianes aprehendieron a ocho personas y como supieran que mi hermano había estado allí, le tomaron al día siguiente.

Una vez preso, y aunque el paletó había aparecido, los reos fueron maltratados y golpeados. El Prefecto ordenó rapar a navaja a cinco de éstos. En seguida se dió libertad a los reos, menos a Fernández y Araya, contra los que se ensañaron.

El 19 nos dijo que había preguntado por su hermano y le dijo que estaba libre, pero como pasaran los días y Elías no llegara a casa, entró en sospechas.

Según el testigo Juan de la C. Lillo, la policía condujo a los reos por la Calle Larga hasta la Cuesta de Chacabuco; allí Manuel Silva y otros encontraron los cadáveres, acribillados a balazos.

Yo creo que mi hermano y el otro reo, — nos dijo Araya, — han sido asesinados talvez por venganza de la policía.

Todo ésto expresó Araya al señor juez, lo que probará con varios testigos, según nos dijo al retirarse.

Interogamos, también, al compañero de nuestro informante, Carlos Muñoz Lanril, que nos dijo había declarado al señor juez cuanto sabía al respecto, sobre los cargos que se imputaban al prefecto.

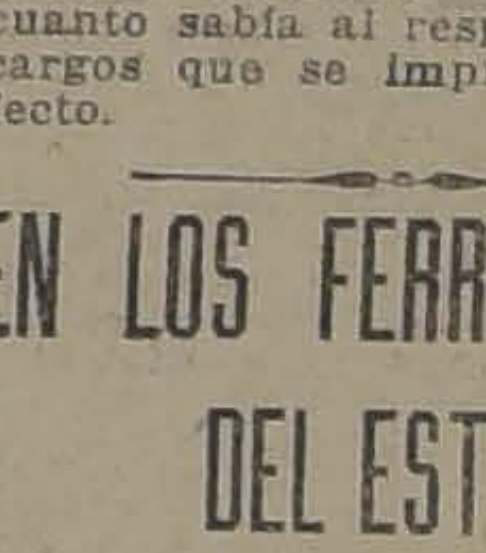

EN LOS FERROCARRILES DEL ESTADO

Un caso de aplicación de la Ley de Accidentes del Trabajo

Creemos interesante dar publicidad a los hechos que pasamos a relatar más abajo, por considerarlos de un alto interés jurídico.

A mediados de 1918 doña Rosa Briones viuda de Marsh se presentó a la Dirección General de los Ferrocarriles del Estado pidiendo se le concediera la indemnización a que creía tener derecho por la muerte de su marido, don Guillermo Marsh, fallecido el 18 de Septiembre de 1917, a consecuencia de un accidente ocurrido mientras desempeñaba sus funciones de maquinista de trenes.

Durante la instrucción del sumario algunos empleados de la Empresa hicieron declaraciones, según las cuales podía presumirse con algún fundamento que el accidente del tren cuya máquina conducía el señor Marsh, se debió a que éste desobedeció órdenes superiores, con lo cual habría incurrido en una contravención a los reglamentos de la Empresa.

La Sección Judicial de Ferrocarriles del Estado, informó desfavorablemente la solicitud de la recurrente, pues, con las declaraciones antedichas, la Empresa quedaba exenta de toda obligación de indemnizar, de acuerdo con lo establecido en el inciso segundo del artículo primero de la ley sobre accidentes del trabajo.

Con la aceptación que la Dirección de la Empresa prestó a la anterior declaración, el Ministerio de Ferrocarriles pidió informe a la Oficina del Trabajo.

Después de un examen atento de las informaciones reunidas en el sumario, esta oficina observó que no hay en dichas informaciones antecedentes bastantes para establecer la culpa grave, que se imputa a la víctima, tanto más cuanto que ésta falleció en el momento mismo de producirse el accidente y no ha podido ser oída cuando se trató de restablecer las circunstancias en que se produjo el descarrilamiento.

Deja constancia, al mismo tiempo, la Oficina del Trabajo de que, aún cuando pudiese considerarse debidamente comprobado en el sumario administrativo que el maquinista señor Marsh infringió los reglamentos de la Empresa y que por causa de dicha infracción se produjo el accidente, faltaría establecer, para considerar a la viuda e hijos del señor Marsh excluídos del derecho a las indemnizaciones legales, que la referida infracción pueda ser considerada como culpa grave que exonere a la Empresa de la obligación de reparar pecuniariamente la muerte del maquinista en la forma establecida por la Ley de Accidentes del Trabajo.

La Oficina informante recuerda los debates a que dió origen en el Congreso Nacional la discusión de la Ley y especialmente de la excepción de la culpa grave como eximente de la responsabilidad patronal de indemnizar, y llega a la conclusión de que no quedan excluídos del riesgo profesional los accidentes debido a una infracción ordinaria de los reglamentos del trabajo, sino aquellos en que la infracción tenga el mismo carácter de la culpa grave, es decir, que sea en cierto modo inexcusable, que no pueda explicarse ni atenuarse por la familiaridad del peligro.

Si se considera el **hecho** del obrero, puede afirmarse que la falta inexcusable resultará la de la **voluntad**, conociendo el peligro que se puede provocar; la falta voluntaria es inexcusable, pero no por esto, la falta es intencional. En la falta inexcusable, la voluntad obra sobre el hecho que va a causar el accidente, pero sin que haya la intención de provocarlo y sin que se piense en las consecuencias de tal hecho. Cuando esa voluntad se aplica a las consecuencias del acto constituye lo que llamamos **intención**.

En el caso de que se trata, si hubo la falta a los reglamentos de la Empresa, no se ha comprobado en forma alguna que esa falta haya sido intencional o dolosa y que pueda ser calificada como culpa grave de parte de la víctima.

Por lo demás, todas las legislaciones sobre accidentes de trabajo dictadas en los últimos años responden a un criterio perfectamente uniforme, con arreglo al cual, y por razones obvias, en ningún caso se admite la excepción de la culpa grave cuando el accidente ha acarreado la muerte de la víctima.

La Oficina del Trabajo termina su informe manifestando que, aún cuando en su concepto hay razones de estricta justicia para acoger la solicitud de la señora Briones, considera que, en todo caso, la resolución definitiva de la cuestión corresponde al Gobierno, que habrá de pronunciarse sobre ella con un criterio superior de equidad social.

El Ministerio de Ferrocarriles teniendo en cuenta lo informado por la Oficina del Trabajo, ha dado lugar por decreto de fecha reciente a la indemnización solicitada por doña Rosa Briones viuda de Marsh.

MEMORANDUM

TURNO MEDICO DESDE EL 23 DE FEBRERO AL 2 DE MARZO

Servicio médico nocturno permanente.
Asistencia Pública, San Francisco 85.
Posta número 2, Hospital de San Vicente de Paul.

Boticas de turno permanente
Botica Alemana, Catedral 1990. Hasta las 24.
Farmacia Moderna, San Diego 255 Hasta las 24.

Boticas turno semanal
1.a Comisaría, Botica Porteña, Delicias 867.
1.a Comisaría, Botica Central, Estado 349.
2.a Comisaría, Botica Vicuña Mackenna, Vicuña Mackenna 523.
6.a Comisaría, Botica Belga, San Diego 591.
7.a Comisaría, Botica Yungay, San Pablo 3296.
10.a Comisaría, Botica Cruz Roja, Independencia 189.

Practicantes de cirugía menor
Eleodoro Aguilera, Independencia 1386.
Camilo Ortiz, Escanilla 876.
Pedro A. Silva, San Antonio 532.
B. Jofré, Bascuñán Guerrero 544.
Antonio Toro G., Domeyko 278.
Jeremías Aguilera, Girardi 55.

Enfermeras
Laura Araos, Delicias 24.
Laura Lagos, Alonso Ovalle 1369.
Ursula Tapia, Serrano 322, casita número 13.
Matilde Viveros, Baquedano 854.
Brígida Farías, Rosas 1819.
Belarmina Mena, López 681.
María S. Briones v. de M., Lord Cochrane 456.
Rosa Sánchez B., Arturo Prat 615.
Magdalena Uribe Uribe, Lord Cochrane 456.
Natalia Ferrux L., Brasil 692.
Encarnación Pinto, Andrés Bello 278.
María E. Espinosa M., Santa Rosa 73.
Guillermina Vallejos R., Aldunate 1879.
Rosa Amelia Fuentes, Manuel Montt 2115.
Micaela M. Gárate, Rancagua 241.

Matronas
Sabina Rojas v. de Leiva, Olivos 1177.
Josefina Florax, San Isidro 530.
Beatriz Albornoz, Rivera 1427.
Filomena Reyes, Lord Cochrane 1658.
Laura Carreño, Brasil 506.
Amalia de la Fuente, Bezanilla 1333.
Juana Rubio, Toesca 2158.
Julia Cataldo, Gorbea 2536.
María Perrin de T., Molina 148.
Trinidad Rodríguez, Maruri 273.
Amelia Matus Fuentes, San Francisco 1438.
Celia Jiménez M., Rosas 2370.
Eduvigis Valdés A., Maruri 789.
Elvira Delgado O., Almirante Barroso 753.
Rita Pérez v. de Alvarez, Gálvez No. 542.
Angela González M., Victoria 853.
Liduvina Palma de Osses, Herrera
Carmela Meneses R., Huemul 2110.
Ana Salcedo V., Serrano 620.
Laura Ortiz A., San Francisco No. 1657.
Zoila Rosa Vidal, Nataniel 974.
Virginia Ollandini de Desimoni, Serrano 241.
María E. Justiniano v. de de la Fuente, Carmen 226.
Celia Ponce, Dardignac 442.
Emilia Pradena, Nataniel 622.

Dispensario Municipal de Ojos
21 de Mayo 532. Atendido por el doctor García C. Funciona los Martes y Jueves, de 16 a 17; y los Sábados, de 10 a 11 horas.

Servicio Municipal de Vacuna
Oficina Médicos de Ciudad.— Atendido por el Vacunador don Guillermo Saavedra, diariamente de 13 1|2 a 15 1|2, excepto los Sábados de 9 a 12. —Atiende también llamados particulares.

Asistencia médica gratuita (Partos y Niños)
Del profesor Dr. Rodríguez Barros, Merced 384.
Se atiende diariamente, desde las 15.30 horas, a embarazadas, Lunes, Miércoles y Viernes; a niños menores de dos años, proporcionando alimentos y medicinas, Martes, Jueves, y Sábados, y a toda hora se dan tarjetas para asistencia a domicilio de las matronas

Dispensarios Sanitarios Municipales dirigidos por el Dr. Mateo Concha
Funciona los días Lunes, Miércoles y Viernes, en A. Barroso 820 y Martes, Jueves y Sábados, en Gálvez 157, de 20 1|2 a 22.

Turno judicial
Juez del Crimen de Turno, el del 1.er Juzgado, don Andrés Villagra, Avenida Pedro de Valdivia 2203.
Juez civil de turno hasta el 3 de Marzo próximo, el del 1er. Juzgado, don Isaac Givovich, Moneda 2519.
Promotor Fiscal, don Adolfo Calderón S., Palacio de los Tribunales, 3.er piso.

Médicos legistas
Don Sabino Muñoz Labbé, Lira 78.
Don Luis Quinteros Encina, Delicias 239.
Don Germán Greve, Agustinas 1954.
Don Rafael Toro Amor, Amunátegui 142.

Dentista del Cuerpo
Don Galvarino Ponce, Bandera 537, Teléfono 776.

Registro Civil
1.a Inspección, Bulnes 350.
2.a Inspección, Alameda 1205.
1.a Circunscripción, Alameda 1211.
2.a Circunscripción, Alameda 1211.
3.a Circunscripción, Alameda 1211.
Comuna de Providencia, Seminario 25.

Vendimia 1919

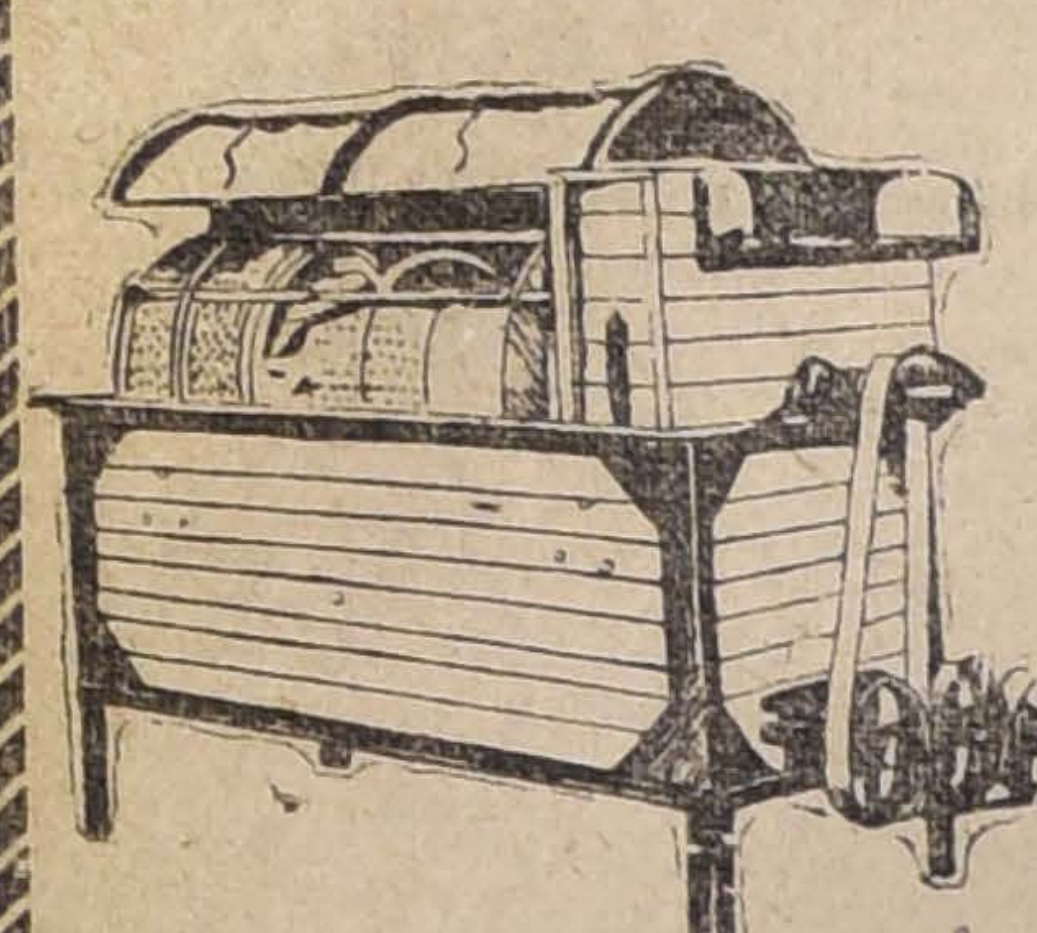

Vendimiadoras Marmonier
Vendimiadoras Garolla

Ofrecemos a precios sin competencia 20 diferentes modelos de moledoras de uva y Vendimiadoras para vinificar en tinto y blanco.

Raab, Bellet y Cía.
SANTIAGO, Estado 235
TALCA, Comercio 840

EL RESULTADO DE LAS PROXIMAS COSECHAS

La producción de trigo será inferior a la de años anteriores

CAUSAS QUE HABRIAN DETERMINADO LA DISMINUCION EN EL RENDIMIENTO

Breve entrevista con el agrónomo regional don Roberto Opazo

En ediciones anteriores hemos venido dando a conocer algunos datos sobre el resultado que esperan obtener los agricultores en la cosecha de trigo que está próxima a terminarse.

Por las informaciones trasmitidas de diversos puntos del país, y especialmente de la zona sur, se presume que en algunas regiones la cosecha alcanzará muy buenos resultados, así como en otras no bastará siquiera a satisfacer las necesidades de carácter local.

Sin embargo, todos esos datos proporcionados aisladamente, no dan una idea exacta sobre los resultados efectivos que puedan obtenerse.

Con el propósito de dar una información autorizada sobre esta materia, hemos creído de interés conocer la opinión del Agrónomo Regional de la III Zona, señor Roberto Opazo, que acaba de regresar de una jira que efectuó al sur del país, con el objeto de imponerse personalmente del estado en que se encuentran las siembras, en esas regiones.

El señor Opazo nos concedió en la tarde de ayer una breve entrevista, durante la cual nos impuso detalladamente de las observaciones que pudo anotar en su jira de estudio.

—En mi reciente viaje, nos dijo, visité casi todos los fundos comprendidos entre la estación de Roblería y la ciudad de Traiguén, tomando anotaciones precisas sobre el rendimiento que se puede obtener en la próxima cosecha. En las regiones en que, por la premura del tiempo u otras circunstancias, no alcancé a visitar los terrenos de siembras, los agricultores y hacendados me facilitaron la labor, proporcionándome algunas informaciones sobre el punto que constituía el objeto de mi viaje.

Las observaciones recogidas, continuó el señor Opazo, me han dejado la impresión de que todas las opiniones que hasta ahora se han manifestado sobre el resultado de las cosechas en todo el país, han sido muy aventuradas.

Los agricultores, se han concretado a considerar esta cuestión bajo un punto de vista muy limitado y con un criterio exclusivamente personal, de tal manera que cada uno de ellos considera que la producción total será buena, si el rendimiento de sus propiedades ha correspondido a sus expectativas, y vice-versa.

—Descontando lo expresado por los agricultores, ¿qué opina Ud. sobre este asunto?

—Para ser breve, les diré a Uds. que considero que la cosecha de trigo bastará, por lo menos, para satisfacer el consumo interno de la población y las necesidades de la próxima siembra, es decir, la recolección de semillas para el año entrante.

—¿En qué proporción cree Ud. que disminuirá la actual cosecha, en relación con la del año pasado?

—Me parece que en ningún caso sobrepasará de un 40 por ciento.

Puede calcularse, desde luego, que en la zona central será inferior en un 30 por ciento, comprendiendo en esta cuota a la disminución que sobrevendrá por la mala calidad del grano que se ha obtenido en algunas partes.

Para la zona austral se había calculado una disminución de 10 por ciento; pero, a mi juicio, este porcentaje es muy susceptible de ser rebajado.

—¿Podría indicarnos las causas que han influído en este descenso de la producción de trigo?

—Aparte de las lluvias, que han caído en época inoportuna, yo creo que en ello ha influído grandemente la mala calidad de las semillas.

Además, en algunas partes las sementeras han sido totalmente devastadas por el polvillo, lo cual ha venido a influir también en la disminución de que les he hablado.

Yo creo que esta situación podría remediarse en el año próximo, por lo menos en lo que respecta a la mala calidad de las semillas, si el Gobierno proporcionara a los agricultores semilla sana y bien seleccionada.

Esto se podría hacer sin mucho costo, en una región como Collipulli, por ejemplo, en donde el Estado posee una gran extensión de terreno que no tiene ninguna aplicación.

El costo de la máquina seleccionadora me parece que no sería en ningún caso superior a $ 20.000 y, en cambio, los beneficios que se obtendrían con ella serían de un valor inapreciable.

Los terrenos de que les he hablado quedan próximos a la estación del ferrocarril, lo cual sería una ventaja más para facilitar el embarque de la semilla que compraran los particulares.

Carbón para los Ferrocarriles

El Ministerio de Hacienda ha autorizado a The American Metal Company, para que el vapor "J. A. Mac. Kee", toque directamente en los puertos menores de Los Vilos y Papudo, a fin de que pueda desembarcar una fuerte partida de carbón para los Ferrocarriles del Estado.

Comisión de control del alcohol

En la tarde de ayer terminó la discusión sobre el control del alcohol la comisión que estudia este asunto, acordando en seguida redactar el informe que será elevado próximamente al Gobierno.

COLEJIALES

APROVECHAR LA
LIQUIDACION DE LA

Mueblería Imperial

que para facilidad de las obras de ensanche de sus almacenes, realiza a los precios siguientes:

Catres con sommier, desde . . . . $	36.00
Catres blancos con sommier inglés modelo Liceo No 3 de Niñas . . . . $	125.00
Colchones de estopa desde . . . . $	14.00
Colchones de algodón desde . . . . $	29.50
Colchones de pura lana, desde . . . . . $	49.00
Colchones de crin vacuno, desde . . . . $	49.00
Almohadas de estopa, desde . . . . $	2.90
Almohadas de algodón, desde . . . . . . $	5.50
Almohadas de pura lana, desde . . . . . $	9.50
Almohadas de crin vacuno, desde . . . . $	10.50
Veladores de madera modelo Instituto San Martín, desde . . $	13.50

Colchas blancas, desde . . . . $	14.00
Sobrecamas, desde. . . $	24.00
Frazadas de algodón, desde . . . . . . $	5.80
Frazadas de lana, desde . . . . $	17.00
Sábanas de crea de una pieza, desde. . . . $	5.90
Fundas de lienzo, desde . . . . $	1.20
Bolsas de cotí para ropa, desde . . . . . $	4 50
Bolsones para libros, desde . . . . $	3.50
Cajas maletas para ropa, desde . . . . . $	10.00
Aparatos de fierro para lavatorio y jarro, desde . . . . $	6.80
Tazas de fierro enlozado para lavatorio, desde . . . . $	3.90
Jarros de fierro enlozado para lavatorio desde . . . . $	5.90

Mueblería Imperial

TELEF. 2784.—CALLE 21 DE MAYO N.o 801.—CASILLA 464

En liquidación por ensanche del local

Proximamente inauguración de los altos.

12445-26-b

EN EL MINERAL DE "EL TENIENTE"

A propósito del páro de algunas faenas. — Forma en que se procede con los obreros cesantes. — Comunicación del Intendente de O'Higgins al Ministerio

Hemos venido informando detalladamente sobre la paralización de algunas faenas en el Mineral de El Teniente, por cuyo motivo han sido despedidos cerca de 1,200 obreros.

En la tarde de ayer se recibió en el Ministerio del Interior, un nuevo telegrama del Intendente de O'Higgins señor García, en el cual expresa que la citada Compañía, a causa de la paralización del mercado del cobre, se ha visto obligada a disminuir sus actividades en algunas de sus faenas, quedando sin trabajo el número de obreros indicado.

Probablemente, agrega, el telegrama, se suspenderán otras faenas, y quedarán cesantes otros trescientos obreros más.

Todo se ha llevado a cabo paulatinamente en el espacio de un mes. La Compañía ha abonado a los operarios despedidos una gratificación ascendente al 10 por ciento de sus salarios y les ha proporcionado las facilidades necesarias en lo que se refiere a pasajes y fletes hasta Coya, término del ferrocarril particular.

Todos estos obreros trabajaban al día y sin contrato.

A los empleados a contrata se les dió el desahucio correspondiente en conformidad a la ley.

Los operarios despedidos han dejado sus indicaciones para que la Compañía pueda llamarlos cuando los necesite pues se estima que este estado de cosas durará poco tiempo. La mayor parte de esta gente se ha retirado a sus casas, muy pocos han quedado en Rancagua.

La forma en que se ha procedido evitó que se produjera ningún trastorno.

El problema de los consumos

La carestía de la carne

Con motivo del decreto del primer Alcalde de Santiago, que ordena la venta de la carne al peso desde el 1.o de Marzo, la Dirección de Subsistencia ha enviado una comunicación a la Alcaldía en la que le manifiesta la necesidad de completar el referido decreto, pues, cree el señor director que la medida tomada no producirá ningun efecto en el abaratamiento de la carne si la orden no se hace extensiva a la venta al peso de los animales vivos que llegan a beneficiarse al Matadero.

El señor director agrega en su nota, que la medida propuesta se hace indispensable, pues, se ha observado las dificultades con que tropiezan los comerciantes en ganados para calcular su valor, sin conocer el peso del animal.

Termina la Dirección confiando en que la Alcaldía dará curso al decreto que ordena la venta de animales vivos y antes de ser beneficiados.

Vendedores ambulantes

El director de Subsistencias ha solicitado nuevamente de la Alcaldía que no se concedan nuevos permisos para ventas ambulantes.

Esta nota ha sido enviada en vista de que la Alcaldía concedió ayer un permiso.

Industria y Obras Públicas

GASTOS DE IMPRESION DE MATERIALES.— Se ha elaborado un presupuesto que asciende a $ 12 mil 147.70 para gastos de impresión de los diversos servicios de la Dirección de Obras Públicas.

Estos trabajos se efectuarán en los Talleres Fiscales de la Penitenciaría.

FERROCARRIL DE IQUIQUE A PINTADOS.— La Inspección General de Ferrocarriles ha solicitado la suma de 15 mil pesos para gastos de inspección de las obras del Ferrocarril de Iquique a Pintados.

INTERNADO BARROS ARANA.—Dentro de poco se iniciarán los trabajos de reparación del edificio del Internado Barros Arana.

Con tal objeto se ha solicitado la suma de 10 mil pesos.

EXPROPIACION DE TERRENOS.—La Agencia General de Expropiaciones ha elevado al conocimiento de la Dirección de Obras Públicas la solicitud presentada por la comisión tasadora de los terrenos expropiados para los trabajos del Ferrocarril de Iquique a Pintados.

Estas expropiaciones ascendieron a la suma de $ 15,597 m|c. y 10,707 oro de 18 d.

MALECON DE COQUIMBO.— Se ha pedido la renovación del contrato del ingeniero inspector de los trabajos de construcción del malecón y esplanada de Coquimbo, señor Luis Aguayo.

LICENCIA.—El ingeniero de la Dirección de Obras Públicas señor Francisco Solar, ha solicitado un mes de licencia.

REGIMIENTO LLANQUIHUE. — El señor Juan de la C. Miranda ha pedido la cancelación del contrato de las obras efectuadas en el Regimiento Llanquihue, de guarnición en Puerto Montt.

FERROCARRIL DE ARICA A LA PAZ.—El 15 de Marzo próximo a las 15 horas se abrirán en la Subsecretaría del Ministerio de Ferrocarriles las propuestas públicas para suministrar materiales de repuestos para el Ferrocarril de Arica a La Paz.

CAJA DE RETIRO Y PREVISION SOCIAL.—A las 14 horas de hoy celebrará sesión el Consejo de la Caja de Retiro y Previsión Social de los Ferrocarriles del Estado.

ESCUELA DE OCOA. — La Inspección de Arquitectura ha informado las propuestas de los señores Benigno Saa, por $ 16,800, y Luis Gay, por $ 11,655, para trabajos complementarios de las Escuelas de Ocoa y Mininco, respectivamente.

El presupuesto oficial de estas obras es de $ 14,798 para la Escuela de Ocoa y $ 9,718 para la de Mininco.

CAMINOS.— Se ha pedido la suma de $ 74,250 para la reparación de diversos caminos de la provincia de Santiago.

Para la provincia de O'Higgins se ha solicitado la cantidad de 28 mil 500 pesos.

Ejército y Armada

Certamen de tiro al blanco

Tomarán parte los jefes y oficiales del Ejército.—Forma en que se trataría de verificar.—Como hemos informado en ediciones anteriores, el 1.o de Marzo próximo se efectuará un concurso de tiro al blanco para jefes y oficiales de las tropas a pie y montadas.

Para los jefes y oficiales de la II División la concurrencia a este certámen será voluntaria.

El personal de jefes y oficiales de la guarnición de Santiago disparará en el Polígono del Club Nacional (Recoleta); el de Valparaíso y Viña del Mar, en el polígono del Regimiento Maipo; y el de San Felipe y San Fernando en los polígonos de sus respectivas guarniciones, iniciándose el tiro a las 7 de la mañana del día ya indicado.

Para participar en este certámen, los concursantes deberán inscribirse con anticipación en las inspecciones de Infantería y Caballería, según el arma a que pertenezca cada uno de ellos.

Las bases y demás condiciones del concurso serán las que fija el decreto G. 2 N.o 2479, de 11 de Noviembre del año ppdo. y la orden ministerial G. 2 N.o 9299, de 10 del mismo mes y año.

Los jurados han quedado compuestos en la siguiente forma:

Para el polígono de la Recoleta: teniente coronel señor Quintiliano Barboza y mayores señores Bartolomé Blanche y Arturo Puga;

Para el polígono de Valparaíso: teniente coronel señor Pedro Muñoz, Mayor señor David Balharry y capitán señor Hipólito Soto;

Para el polígono de San Felipe: mayores señores Washington Montero y Otto Naschold y capitán señor Carlos Espinace;

Para el polígono de San Fernando: teniente coronel señor Manuel Lazo, mayor señor Pedro Jiménez y capitán señor Ernesto Fernández.

Estos jurados deberán arbitrar los medios necesarios a fin de procurar blancos, munición, impactos, marcadores y demás elementos para el concurso.

Los jurados resolverán qué personal disparará en la mañana y cuál en la tarde, debiendo anunciar anticipadamente esta resolución a fin de evitar pérdida de tiempo y viajes inútiles a los jefes y oficiales que tomen parte en el concurso.

Igualmente resolverán todas las dificultades que se presenten en el concurso del certámen, teniendo presente las disposiciones citadas y los reglamentos respectivos.

Inmediatamente que el concurso termine, darán cuenta de su resultado al Comando Divisionario, el de Santiago por escrito y los de otras guarniciones por telégrafo.

Teniendo en cuenta que la Dirección del certámen no facilita dinero con el objeto de procurar los elementos necesarios para el tiro, el Comando Divisionario recomienda dirigirse a los comandos de unidades, solicitando su ayuda en este sentido.

Las comisiones que se dan en la orden respectiva, son sin derecho a viático.

Finalmente, las unidades deberán nombrar las comisiones de control a que se refiere el decreto ya citado, las cuales tendrán las obligaciones que este mismo les fija.

FALLECIMIENTO DE UN OFICIAL RETIRADO.—A las 11.30 de la mañana de ayer dejó de existir en esta ciudad el oficial retirado señor Ramón Martínez Molina, que perteneció al Ejército en los años 1890 y 1891, alcanzando a obtener el grado de teniente 1.o

Sus funerales se efectuarán hoy, a las 5 de la tarde. El cortejo partirá en dirección al Cementerio General, desde la calle Gay N.o 2748.

ALUMNOS DE LA ESCUELA DE SUB-OFICIALES.— Resolviendo una consulta formulada por la jefatura de la 4.a Brigada de Infantería y por el Comando del Regimiento Cazadores, el Ministerio de Guerra ha hecho presente que el tiempo que deben servir en el Ejército los exalumnos de la Escuela de Sub-Oficiales está fijado por un decreto supremo de 28 de Mayo de 1917, en cuatro años.

En consecuencia, los comandos deberán atenerse a esta disposición, sin tomar en cuenta lo que en este sentido se consignó primitivamente en el Reglamento Orgánico de la mencionada Escuela.

TENIENTES ASCENDIDOS.— En la Oficina de Partes del Ministerio de Guerra se necesita a los 83 tenientes segundos que ascendieron últimamente al grado superior, para cumplir algunos requisitos que requiere la total tramitación del decreto de ascenso.

ESCUELA NAVAL.—El señor Víctor Pérez Browne ha sido nombrado cadete efectivo de la Escuela Naval.

Cadete pensionista del mismo establecimiento se nombró al señor Alfonso Lyon del Río.

Farmacia y Droguería
CENTRAL
Estado 349, al lado de la casa Gath y Chaves.

GUIA PROFESIONAL

ABOGADOS

ARTURO ALESSANDRI
ARTURO ALESSANDRI R.
VICTOR ACEVEDO L.
Domicilio y estudio. Delicias 1158, horas de oficina: 9 a 11.30 y de 16 a 18.30. Tlef. Ing. 1414 Telf. Nac. 1833

ERNESTO BARROS JARPA
Gálvez, 88. Teléfono 1845.

CLARO Y Cía.
Luis Claro Solar, Samuel Claro Lastarria, Héctor Claro Salas, Fernando Claro Salas. Morandé 231. Teléfono 2355.

VICTOR CELIS MATURANA
RAMON BRIONES LUCO
LEON DEPASSIER
Oficina de asuntos judiciales. Morandé 432. 2853.

J. ENRIQUE COSTA
y JORGE COSTA
Teléfono 1016.—Santo Domingo 1181.

ALCIBIADES CARRILLO
Morandé 131. Casilla 1214.

ALBERTO DURAN B.
Santo Domingo 1145. Casilla 2914.

FERNANDO ERRAZURIZ TAGLE
Notario-abogado. Bandera 345. Casilla 926, desde las 9 h. a las 18 h.

JORGE ERRAZURIZ TAGLE
Morandé 434. Casilla 2592.

HERMAN ECHEVERRIA C.
Morandé 244. Domicilio Carrera 244.

NICANOR ELGUETA N.
Galería Alessandri 19-A (altos). Teléfono Inglés 586.

FERNANDO FIGUEROA V.
CARLOS VICUÑA FUENTES
Estudio: Catedral 1355. Casilla 3694 Teléfono 930.

ARTURO FERNANDEZ P.
Morandé 450. Teléfono Inglés 27.

DANIEL FELIU
OSCAR FELIU H.
Merced 557. Teléfono 582. Casilla 3277.

MARTIN Y HERNAN
FIGUEROA ANGUITA
San Antonio 717. Teléfono 1681.

GALV. GALLARDO NIETO
Ahumada 168. altos. Telef. 2343.

JORGE GALLARDO NIETO
Asuntos civiles y criminales.—Morandé 356. Teléfono 1956.

EDUARDO GREZ PADILLA
Catedral 1426. Teléfono 1144.

MANUEL GAETE FAGALDE
Notario-abogado, Huérfanos 1242. Teléfono Inglés 1355. De 9 a 18.30, Domicilio: Vergara 261.

RAMON SEGUNDO GIMENEZ
Morandé 450. Piso 2o. Oficina 33. De 10-11 y 15-17.

OSVALDO HEVIA L.
Morandé 244. Casilla 1831.

ARMANDO QUEZADA A.
PEDRO AGUIRRE CERDA
PEDRO DAZA BRANTES
Casilla 2861. Morandé 432.

BERNARDINO LEIVA
Abogado. Bandera 526. x-9168-21-a

LUIS MALAQUIAS CONCHA S.
Asuntos civiles, criminales, accidentes, apelaciones. Compañía 1065. Casilla 1088.

MANUEL MERINO E.
LUIS MERINO E.
Arturo Prat 506. Estudio: Huérfanos 1235. Casilla 2407. Telef. 2077.

LORENZO MONTT
AMBROSIO MONTT WILMS
Compañía 1207.

CARLOS A. RUIZ B.
Morandé 432

HUBERTO SALGADO GALLARDO
Causas civiles, criminales alegatos Corte Suprema. Bandera 152 y Puerto San Antonio.

ENRIQUE TAGLE MORENO
GUSTAVO KALTWASSER DIAZ
Estudio: Huérfanos 1153. Casilla 855.

HUMBERTO TRUCCO
Oficina Ossandon. Huérfanos 1050.

ROBERTO URZUA PUELMA
Agustinas 1972.

LEOPOLDO URRUTIA
Banco Hipotecario de Chile de 11 a 12 Santa Rosa 128. de 14 a 18.

MEDICOS

Dr. LEONIDAS AGUIRRE A.
Especialista enfermedades de niños y afecciones pulmonares. Consultas: 10 a 11 y 13.30 a 15.30. San Francisco 116.

Dr. AMARAL
Estudios en Europa, Partos, enfermedades señoras Catedral 1944.

Dr. ARNELLO
Cirugía Anestesia general. Venéreas. Consultas: García Reyes 17, de 12 a 16. Hospital San Vicente 16-18.

Dr. AMENABAR OSSA
Oculista 14 años Europa, 3 años médico director Hospital Ojos Condado Stafford (Inglaterra). Merced 494. De 13.30-16. Clínica y Pensionado Av. Matta 1131. De 9-10.

Dr. ALFREDO ALCAINO
Garganta, nariz, oído. Especialista Hospital Niños. Dieciocho 257. 14

Dr. BORQUEZ SILVA
Estudios Europa. Pulmón, Corazón, Estómago e intestinos. Rayos X. De 14 a 17. A. Prat 80. Teléf. 6019.

Dr. AGUILAR
Cirugía. Sífilis. Enfermedades señoras.—Consultas 13-15.— S. Isidro 229.

Dr. BISQUERTT
Vías urinarias, sífilis. Se trasladó a Moneda 859. 15 a 18. Casilla 2563

Dr. ARTURO BARRAZA A.
Vías urinarias, sífilis. Puente 557. De 15 a 18.

Dr. BUSTOS
Oculista. Vergara 134. Consultas 15 a 16. Teléfono 2204.

Dr. CARLOS BOLIVAR S.
Medicina general. Alameda 294. Consultas de 13 a 15.

Dr. CASTRO OLIVEIRA
Garganta, nariz, oídos. Estado 62. De 15 a 18.

Dr. CANALES
Auséntase del país y ofrece en venta su confortable consultorio. Referencias:
ANTOFAGASTA, Casilla 341

Dr. BRAGA CASTILLO
Rayos X. Merced 136. Teléfono 1393. Consultas: de 9 a 10 y de 13 a 16.

Dr. MANUEL CALVO MACKENNA
Médico del Pensionado de San Vicente. 13 a 15. Compañía 1509. Teléfono Inglés 596.— Ausente hasta Marzo.

Dr. LEONIDAS CORONA T.
Laboratorio clínico. Delicias 863 (frente a Estado). Consultas de 16 a 18. Teléfono 2452.

Dr. CARLOS CADIZ
Medicina general. Consultas: 1-3. Delicias 2493. x-131-30-D

ALVARO COBARRUBIAS P.
Cirugía y enfermedades de señoras Martes, Jueves y Sábados, 14 a 16. Riquelme 124.

Dr. LEON CHONCHOL
Titulado en París. Medicina general. Piel, venéreas. Consultas 14 a 17. Santo Domingo 739.

Dr. W. E. COUTS
Estudios en Inglaterra. Consultas de 13 a 17. San Martín 372.

Dr. ENRIQUE DAVILA H.
Medicina interna. Consultas de 11 a 12. San Ignacio 243.

Dr. CARLOS DOREN N.
Cirugía, enfermedades de señoras. Delicias 174. Consultas 14 a 16.

Dr. RICARDO DONOSO
Estudios en Europa. Medicina interna, especialmente pulmón, corazón. Agustinas 619.—13.30 a 15.30

Dr. CABEZON DIAZ
Enfermedades de niños. Ortopedia y Cirugía. Consultas: 12 a 16. Nataniel 142.

Dr. PAULINO DIAZ
Moneda 1963 — Teléfono 1178. Ausente hasta Marzo.

Dr. DIAZ VELASCO
Medicina interna. Niños. Sífilis. Consultas 13 a 16. Vergara 474.

Dr. EUGENIO DIAZ LIRA
Cirugía de niños y Ortopedia
Agustinas 1270. Teléfono 2285.

Dr. ESPINA
Hasta el 24 de Febrero atenderá su consultorio solamente los días Lunes y Martes en Delicias 1228, a las 13.30.

Dr. JULIO EASTMAN
Catedral 2673. De 13 1|2 a 15 1|2. Teléf. 2637. Casilla 1571.

Dr. FRANCISCO EDWARDS
Vías urinarias. Consultas de 14 a 16. Teatinos 14.

Dr. FERRADA ALEXANDRE
Piel - Sífiles - - urinarias. Compañía 1470. Casilla 2868. Consultas de 14 a 17. Ausente durante Enero y Febrero.

Dra. MARINA FUENZALIDA
Unicamente señoras y niños.—Consultas de 13 a 15. San Martín 41.

Dr. FUENZALIDA BRAVO
Profesor enfermedades niños. Merced 560. Teléfono 1721. 12.30 a 15.30

Dr. ARTURO FRITZ
a 15.30 Teléfono 2637. Casilla 1571 Medicina general. Jefe Policlínica. Piel y Sífilis, 15 a 17. Huérfanos 1353.

Dr. LUIS GODOY H.
Cirugía y Anestesia general. Consultas: 13 a 15. Delicias 1367. Teléfono 2541.

Dr. JORGE HERRERA ROGER
Médico Hospital de Niños. Teléfono 2679. Delicias 2558. Consultas: 13 a 15.

Dra. JULIA E. GUTIERREZ O.
Partos, señoras, niños.—Delicias 471. Consultas 13 a 16. Ausente hasta Marzo.

Dr. GARCIA GUERRERO
Bandera 575. Consultas: 15 a 16. Teléfono número 9. (Santa Elena)

Dr. ERNESTO GREENE
Estudios Europa. Cirugía, Ginecología. Consultas 14 a 16. San Martín 509 esq. Catedral. Teléf. 2860.

Dr. ROBERTO JARAMILLO B.
Ejército 707. Teléfono 142. Parque.

Dr. ARISTIDES GONZALEZ C.
Prof. extraordinario de Obstetricia Partos, enfermedades señoras. Consultas: 13 a 15. Casilla 1551. Teléfono Inglés 2789. Huérfanos 628.

Dr. GARCIA COLLAO
Ojos, nariz, garganta, oídos. Estudios Europa. 13 a 16. Agustinas

Dr. ALEJANDRO INFANTE
Enfermedades de niños. Médico del Hospital de Niños San Luis. Consultas: 13 a 16. Delicias 353.

Dr. ANDRES KOENIG
Hidroterapia científica, sistema Kneipp. Claras 549. 14 a 15.20.

Dr. A. KORNER ANWANDTER
Estudios en E. U. Cirugía, Ortopedia. Consultas: 14 a 17. Santo Domingo 623.

Dr. ARMANDO LEON I.
Médico-cirujano. Catedral 1642 Consultas 13 a 15.

Dr. LEA-PLAZA
Enfermedades del sistema nervioso. Monjitas 308. 1.-15.

Dr. F. LANDA Z.
Médico de ciudad de Santiago. Rosas 1050. Teléfono 1003. Piel, partos enfermedades de señoras. 12 a 16.

Dr. ITALO MARTINI Z.
Ojos, oídos, nariz y garganta. Delicias 227. Consultas 14 - 16.

Dr. JUAN MONTENEGRO
Enfermedades de niños. Compañía 1770. Teléfono 2120. Ausente.

Dr MEYER
Ayudante Clínica Universitaria Prof Korner. Ginecología. Medicina interna. Especialmente enfermedades señoras. Puente 559. 12 1|2 a 15.

Dr. MOUAT S.
Ginecología-Partos. Ex-jefe de Clínica Ginecológica Dr. Korner. Se trasladó a Brasil 25. Consultas: 13-16.

Dr. AURELIO MORALES
Vías urinarias, Sífilis. Lira 21 17-19

Dr. MEZA OLVA
Estudios en Europa. Medicina interna. Especialmente pulmón, corazón, riñones. sífilis. Laboratorio Clínico. Consultas: 15-16. Dieciocho 268.

Dr. MONTERO
Prof de dermatología, sifilografía. Piel, Sífilis, génito urinarias. Prat 309.

BASILIO MUÑOZ P.
Médico cirujano. Consultas de 15 a 16 horas. Catedral 1588.

Dr. LUIS MIRANDA O.
Santo Domingo 2959. Consultas de 13 a 15.

Dr. MORAGA FUENZALIDA
Medicina y cirujía de niños. Cochrane 118. Teléfono 2804. 13-15.

CORA MAYERS G.
Médico Cirujano. Niños y señoras; consultas de 16 a 18. Compañía 1607.

PROFESOR MUJICA
Oculista. Recoleta 868. Consultas. 10-12 y 13|14.

Dr. AURELIANO OYARZUN
Medicina general. Consultas 13-15. Santo Domingo 1254.

Dr. OTTO PHILIPPI
Enfermedades de niños. Santo Domingo 320, esq. San Antonio. Consultas 13-15. Teléfono 2415.

Dr. F. PUGA BORNE
Delicias 1039. Consultas: de 14-17.

Dr. RICARDO PERALTA G.
Cirugía general, especialmente de niños. Claras 171.

PROFESOR PARDO
Cirugía y enfermedades de señoras. Consultas: de 14-16. Ejército 119.

Dr. PRUNES
Estudios en Europa. Jefe de Clínica. Piel. Sífilis. Venéreas. Merced 490. Casilla 2894.

Dr. DAVID PULIDO I.
Enfermedades de niños. Santo Domingo 1646. Consultas: Independencia 287. 13 1|2 a 16 1|2. Teléfono 2152.

Dra. ERNESTINA PEREZ
Se trasladó a Compañía 1282, casi esquina de Teatinos. Consultas de 14-17.

Dr. QUIROGA
Puente 559. Consultas 16 a 18. Teléfono 277.

Dr. L. QUINTEROS ENCINA
Médico legista. Cirugía. Partos. 13-15. Alameda 239.

Dr. FERRER
Enfermedades internas adultos, niños. Tratamiento especial del asma. Delicias 1234. De 13 a 15.

Dr. NACIANCENO ROMERO
Laboratorio Clínico. Puente 559. Consultas: 17 a 19.

Dr. JOEL RODRIGUEZ P.
Estudios en Europa. Medicina interna, especialmente estómago, intestinos. Rayos X. Consultas 14-16 Claras 431.

Dr. EDUARDO DE RAMON
Cirugía, enfermedades de señoras. Consultas: 13-15. Maestranza 340.

Dr. F. RAYO RIQUELME
Cirugía, ginecología, Sífilis.— Lira 268.. Lúnes, Miércoles, Viérnes, 13-15. Mártes, Juéves, Sábado, 17-18

Dr. SANTANDER
Medicina interna, estómago, intestinos. Rayos X. Moneda 821. De 13-15.

Dr. SUAREZ ALVAREZ
Regresó
Especialmente afecciones de la vista. Agustinas 853. Consultas: 13-15

Dr. RAMON SILVA LEON
Enfermedades de señoras y partos. Catedral 1611. Ausente hasta Marzo.

Dr. OSVALDO SALAS C.
Catedral 2529.—Medicina de adultos y niños. Sífilis, Consultas: 13-16. Teléfono 2791.

Dr. STUARDO
Estudios Europa. Enfermedades niños. Consultas: 13 - 16. Agustinas 1684.

Dr. CARLOS A. SOMMERS
Consultas: 13-15. Agustinas 1876.

J. SCHWARZENBERG L.
Enfermedades de niños. Consultas de 13-15, excepto Jueves y Sábado San Antonio 275. Teléfono Inglés 1344.

Dr. TORRES TORRES
Jefe Clínica Prof. Korner. Enfermedades señora, cirugía. Catedral 1249. De 15 1|2 a 17.

Dr. G. E. VIDAL S.
Consultas: 14-16. Delicias 2646.

Dr. VILLALON
Oculista. Enfermedades de la vista. Estudios en Europa. Domicilio y consultorio, Santo Domingo 606. Consultas: 13-15.30. Regresó.

SIFILIS Y VENEREAS
Dr. Grohnert B. Consultas: 14 a 17 Moneda 1592.

Dr. VARGAS SALCEDO
Cirujano. Consultas: 14-16. Teatinos 354. Teléfono 1060.

Dr. P. VALENZUELA L.
Cirugía general. Ginecología. Consultas 13-15, menos los viérnes. Catedral 2092.

Dr. A. VALENZUELA R.
Estudios en Europa. Tratamiento sin drogas. Cultura física.. Medicación natural. Santo Domingo 843. Consultas: 14-16.

Dr. WIREN
Oídos nariz, garganta, Claras 471. 2-4 Policlínica, 8 1|2—11 A.M. Sólo para enfermos escasos recursos.

Dr. WAUGH
606 | Medicina interna, venéreas, sí-
914 | filis. Reacción Wassermann,
Consultas: 14-16. Catedral No. 1988

Dr. ZUÑIGA C.
Partos, Enfermedades de señoras. Jefe Clínica Obstetricia. Avenida España 472. Consultas 13-16. Teléfono 111. Parque.

DENTISTAS

JOSE LUIS CABRERA M
Dentista. Teatinos 549, entre Catedral y Santo Domingo.

VICTORINO ALONSO
Dentista. Estudios en Philadelphia. Moneda 1164.

Dra. ELVIRA ROSAS S.
Bandera 76.—Regresó.

Dr. BAHAMONDE INZUNZA
Dentista. Ex-ayudante Clínica Escuela Dental. Extracciones complicadas indoloras. Huérfanos 1353. Ausente.

GUSTAVO CERDA LOPEZ
EDUARDO GOMEZ O.
Clínica dental. Consultas: 9-12 y 15-19. Arturo Prat 1648

MAURICIO M. BALTIANSKY
Dentista. Cirugía dental. Enfermedades de la boca.—Arturo Prat 835

F. CASTRO C.
Dentista. Ayudante Escuela Dental. Especialidad Puentes. Coronas. Estado 250. Ausente hasta Marzo.

R. CASTRO
Estado 62.

CLODOMIRO CONTRERAS
Ayudante Clínica Operatoria Escuela Dental. Maestranza 246. Consultas: de 13 a 18.

FORTUNATO ENCINA F.
Dentista. Trabajos [illegible]cientes. Agustinas 849.

Dr. A. JAIME GONZALEZ
Cirujano dentista. Agustinas [illegible] de 9-12 y 14-18.

MUÑOZ LOBOS Hnos.
Extracciones sin dolor, puentes, honorarios módicos. [illegible] Diego 307-448.

PEDRO A. MENDEZ
Estudios en Estados Unidos y Europa. San Antonio 451. Regresó.

Dr. LUIS PELLISA C.
Especialidad puentes coronas y [illegible]chas. Se trasladó Agustinas [illegible] Casilla 775.

FELIX VASSI B.
Puentes, coronas, extracciones sin dolor. Ayudante Escuela Dental. Delicias 868.

INGENIEROS

ALBERTO LARENAS F.
Ingeniero. Claras 162. Casilla [illegible]

OFICINA TECNICA
Lorenzo Claro Lastarria, Ing. Morandé 225. Teléf. 1963. Cas[illegible]

ARQUITECTOS

EDUARDO TASSO
Construcciones, transformaciones, reparaciones. Honorarios 8 o|o. [illegible] presupuestos.—Agustinas [illegible]

CORREDORES

LUIS RAMIREZ SANZ Y AUGUSTO OVALLE CASTILLO
Bandera 51-55. Teléf. Ing. 2511.

MATRONAS

CLÍNICA PRIVADA DE OBSTETRICIA
Señora Reyes. Matrona ginecologista. Establecimiento moderno, atendido por dos cirujanos especialistas. Recibo enfermas de todas partes del país. Curaciones internas. Partos indoloros. Absoluta reserva. Precios módicos. Esmeralda 636.

MATRONA ERAZO
Trasladó su Clínica de Cumming [illegible] a Huérfanos 2566. Clínica acreditada más de 14 años. Recomendada por los médicos especialistas. Enfermedades de señoras. Curaciones internas. Inyecciones. Recibe pensionistas. Atención fuera de [illegible] Consultas completamente reservadas. Asistencia médica. Servicio especial de coches para las enfermas fuera de Santiago. Precios equitativos.

AMELIA GUTIERREZ
Atiendo partos y curaciones internas y llamados de provincia. Santa Rosa 330.

LUZ A. DE BUSCHLOB
Matrona. Asistencia toda hora. Manuel Montt 2855.

CELIA CASTILLO
Matrona Ginecologista. Clínica privada. Atiende llamados fuera de Santiago.—G. Americana 32.

CLINICA Dra. VICENTINA
Especialista enfermedades internas, partos, $ [illegible] pensionado higiénico. Examen gratis.—San Diego 51[illegible]

CLINICA
Ana G. Vargas Barrera. Para enfermedades, señoras. Recibe pensionistas. Cochrane 985.

"PENSIONADO MURFIT"
Parto pensión $ 40. Curación [illegible] blancas. Examen gratis. Pago [illegible]cido. Sn Diego 360.

MERCEDES ROJAS
San Diego 932. Recibe enfermas a cualquier tiempo. Consultas gratuitas, precios módicos.

CARMELA TORO G.
Pensionistas. Atiende toda hora. Chacabuco 662.

VARIOS

CONSULTORIO FEMENINO DE CULTURA FISICA
Vello.—Extracción segura por señoritas competentes bajo vigilancia médico. Masaje, gimnasia, hidroterapia, electricidad, etc. Trátanse niños mal desarrollados, anemias, raquitiques, reumatismo, obesidad, enfermedades respiratorias, digestivas, defectos pecho, columna vertebral, cara, como cutis seco o grasoso, espinillas, lunares, cicatrices, etc. Masaje de belleza, manual y eléctrico. Santo Domingo 848, entre 21 de Mayo y San Antonio.

INSTITUTO TAQUIGRAFICO PITTMAN
Bandera 84, Santiago, oficina 1.
Enseña taquigrafía comercial, inglés y castellano. Traducciones.

Masajes MEDICO CIENTIFICO
S. A. Hayashi, médico masajista. Estudios Tokio. Enfermedades [illegible]culares, musculares, reumatismo, [illegible]titiquez, parálisis, 2-4. Claras [illegible]

JORGE CARCASSON
Kinesiterapia moderna. Enfermedades de la piel, nervios, parálisis. —Recoleta 701. Teléfono 5052. x-413-

MASAJISTA TITULADA
Atiendo enfermos. Santa Victoria 362.

INSTITUTO DE BELLEZA
Elva de Tagle. Especialista estética femenina. Extrae el vello radicalmente. Agustinas 1232.

Sección Valparaíso

ABOGADOS

GUILLERMO AZOCAR ALVAREZ
MIGUEL AYLWIN C.
Serrano 238. Teléfono 1588.

MAN. BARROS CASTAÑON, E. BARROS CASTAÑON
Serrano 101. Casilla 179.

C. BORDEU ALEMPARTE
Estudio de don Pedro N. Pineda Blanco 917. Valparaíso.

AURELIO CRUZAT
Abogado y procurador del número. Estudio: Prat 72.

ANIBAL CRUZAT O.
Abogado. Prat 72. Casilla 1291.

FERNANDO GANDARA P.
Abogado. Agente General de "La Nación" en Valparaíso. Cochrane 893. Casilla 689.

CARLOS NIETO
Abogado. Serrano 725. Tel. 1422.

PEDRO N. PINEDA
PEDRO PINEDA RIOS
JOSE M. RIOS ARIAS
Abogados.— Valparaíso, Blanco [illegible] Casilla 1163. Teléfono 1288.

GUILLERMO RIVERA C.
GUSTAVO RIVERA BAEZA
Calle Serrano 173. Valparaíso.

OCTAVIO SENORET S.
Calle Prat 159. Teléfono Ing. [illegible]

ENRIQUE A. SKINNER
Prat 109. Teléfono Inglés 889. Nacional 112.

AGENTES Y EMBARCADORES DE ADUANA

ARMANDO CHAPARRO V.
Casilla 663. Teléfono Inglés [illegible] Serrano 184.

PEDRO SANTIBAÑEZ G.
Serrano 69. Teléfono C. T. C. [illegible] Casilla 200. Valparaíso.

CORREDORES

GUILLERMO ARNOLD
Vende chalets, terrenos. Arrienda casas amobladas. [illegible] del Mar, Alvarez 730, Valparaíso. Prat 201.

MADERAS

de LINGUE, LAUREL y RAULI, secas

OFRECEMOS en nuestros depósitos, en los desvíos Vicuña Mackenna, República y por carros directamente de la frontera.

Contamos con carros propios para su despacho

ALONSO Y DIEZ

OFICINAS

Delicias 2827 SANTIAGO | Casilla 43 PITRUFQUEN

Informaciones comerciales, industriales y agrícolas

CAMBIO

El Banco de Chile ha fijado ayer los siguientes cambios:

d|v.	Londres	París
90	9 5|32	0.98 3|4
60	9 3|32	
30	9 1|32	
3	8 31|32	0.96 3|4
d|v.	**Italia**	**España**
90	114 1|4	0.85 1|4
3	112	0.83 3|4

Nueva York: el dólar, 5.57.
El nacional argentino: $ 2.51.

El Banco Español de Chile fijó ayer los siguientes cambios:
Londres: 90 d|v., 9.3|16; v., 9.
A estos cambios valen:
La libra:
A 90 d|v., $ 26.12; v., $ 26.67.
La peseta:
A 90 d|v., $ 1.16.61; v., 1.19.04.
El franco:
A 90 d|v., $ 1.00.75; v., 1.03.09.
El dólar:
A la v., $ 5.55.25.

CAMBIO

Bancario	9 5|32
Comercial	9 7|32

EQUIVALENCIAS DEL CAMBIO BANCARIO

1 £ vale	$ 26.21.16
1 dólar	5.57
1 franco	0.98 ¾
1 lira	0.87.52
1 peseta	1.18.20
1 nacional argentino	2.51

Premio del oro: 111.50 o|o

Al cambio bancario de 9 5|32, un peso oro vale $ 1.96.58.

Como el recargo comercial es de 11.50, hay una diferencia de 14.92 por ciento.

BOLSA DE COMERCIO

MOVIMIENTO

En el día de ayer se vió el mercado con bastante actividad y movimiento operándose diferentes títulos bancarios, salitreros y ganaderos, siendo siempre las acciones de la Compañía Estañífera de Llallagua las más transadas, siguiéndolas en importancia de operaciones las de la Compañía Ganadera Chile y Argentina.

En bonos, aunque muy superior al día anterior, se notó poco interés, siendo los más transados los Hipotecario 8o|o-1o|o.

En la primera rueda el valor de lo operado en acciones fué de 875,330 pesos y en bonos de 137,000 nominales.

En la segunda rueda disminuyó lo operado en bonos y aumentó en acciones, transándose 69,000 nominales en los primeros y 1.091,775 pesos en los segundos.

El valor total de lo operado en bonos ascendió a 206,000 nominales y a 1.967,105 en títulos de sociedades.

TENDENCIA

El mercado se vió de alza y firmeza en los títulos de sociedades, mejorando su precio en gran proporción las Llallagua y en bonos se vió flojedad y baja, anotándose un descenso en los Garantizador 8o|o de 3 puntos.

ULTIMAS COTIZACIONES

Llallagua.—Cierra con transacción por 200 acciones a 206 1|2.

El cambio, cierra con compradores a 9 3|16.

OPERACIONES EFECTUADAS AYER

Primera rueda

800 Llallagua, Marzo 13, 184 1|2.
500 Llallagua, Marzo 13, 186.
3200 Llallagua, Marzo 13, 185.
1500 Chile y Argentina, 10 1|2.
310 Banco Nacional, 50.
50 Banco Francés, 57.
40 Banco Español, 163 1|2.
20 Gas, 104 1|2.
26000 Caja 8o|o-1o|o, 103 3|4.
4000 Hip. 8o|o-1o|o, 103 5|8.
18,000 Hip. 8o|o-1o|o, 103 3|4.
1000 Garantizador 8o|o, 78.
8000 Garantizador 8o|o, 76.

Segunda rueda

300 Llallagua, Febrero 27, 190.
200 Llallagua, Marzo 13, 190.
1500 Llallagua, Marzo 13, 191.
1300 Llallagua, Marzo 13, 189 1|2.
1200 Llallagua, Marzo 13, 189.
700 Llallagua, Marzo 13, 187 1|2.
300 Llallagua, Marzo 13, 187.
500 Caylloma, 7 1|4.
1200 Chile Argentina, 10 3|8.
100 Antofagasta, Febrero 27, 115.
50 Antofagasta, 115.
100 Banco Español, 164 1|2.
1000 Caja 8o|o-1o|o, 103 3|4.
1000 Caja 7o|o-1o|o, 97 3|4.
2000 Caja 7o|o-1o|o, viejos, 97 1|2.
14000 Caja 7o|o-1o|o, 97 1|2.
45000 Hipot. 8o|o-1o|o, 103 3|4.

OFERTAS Y DEMANDAS

Caja Hipotecaria 8o|o-1o|o.—Transacciones por valor de 36.000 nominales quedando comprador por 1,000 y vendedor por 10.000 a 103 3|4.

Caja Hipotecaria 7o|o-1o|o.—Transacciones por valor de 14.000 nominales, quedando comprador por 600 a 98.

Caja Hipotecaria 6o|o-1o|o.—Comprador por 12.000 a 92.

Banco Hipotecario 8o|o-1o|o.—Transacciones por valor de 147.000 nominales, quedando comprador por 80.000 a 103 1|2 y vendedor por 20.000 a 103 3|4.

Banco Hipotecario 7o|o-2o|o.—Comprador por 24,000 y 10,000 a 100.

Garantizador 8o|o.—Transacciones por valor de 9,000 nominales, quedando comprador por 10,000 corrientes a 75 3|4 y 10,000 año 1913 a 77 y vendedor por 10,000 corrientes a 76 y 8,000 años 1914-15 y 16 a 78.

Municipalidad. Diciembre 8o|o. — Comprador por 15,000 a 98.

ACCIONES BANCARIAS

Chile.—Comprador por 100 acciones a 217 1|2 y 10 y 1 a 219 y vendedor por 5 a 219, 4 a 219 1|2 y 10 a 220.

Español.—Se tranzaron 140 acciones por valor de 22,990 pesos, quedando comprador por 100 a 164 1|2.

Nacoinal.—Se tranzaron 310 acciones por valor de 15,500 pesos, quedando comprador por 200 y vendedor por 20 a 50.

Santiago.—Comprador por 300 acciones a 142 y 20 a 143.

Popular.—A 125 se pidieron 50 acciones.

Francés.—Transacción de 50 acciones por valor de 2,850 pesos, quedando comprador por 10, 15 y 30 a 57.

Italiano.—Se pidieron 500 acciones a 4 3|4 y se ofrecieron la misma cantidad a 5 1|4 y 50 a 5.

SOCIEDADES MINERAS

Llallagua.—En este título se operaron 10,000 acciones por valor de $ 1.874,600, quedando en la primera rueda comprador por 600 a 184 1|2 para Marzo 13, y en la segunda comprador por 100 a 187 para la misma fecha. Después de rueda subieron hasta cerrar en el mercado a 203 para Marzo 13, y hacerse transacciones a 206 1|2 por 200 acciones para esta fecha.

Totoral.—Vendedor por 100 acciones a 6.

Gatico.—Comprador por 200 y 50 acciones a 12 y vendedor por 100 a 12 1|2 para Marzo 13.

Oruro.—Vendedor por 200 acciones a 17.

Curanilahue.—Comprador por 60 acciones al contado a 155 y por 100 para Marzo 13 al mismo precio y vendedor por 100 para Febrero 27 a 156.

San José de Oruro.—Vendedor por 50 acciones a 1.

Caylloma.—Se transaron 500 acciones por valor de 3,625 pesos, quedando comprador por 400 al contado y para Febrero 27 a 7 1|4.

Disputada.—A 10 1|2 se pidieron 50 acciones.

Máfil.—Vendedor por 100 acciones a 95.

Domeyko.—Vendedor por 200 acciones a 5 1|4.

SOCIEDADES SALITRERAS

Antofagasta.—Se operaron 150 acciones por valor de 17,250 pesos, quedando comprador por 100 a 115 y vendedor por la misma cantidad a 115 1|2 para Marzo 13.

Boquete.—A 40 se pidieron 200 acciones.

La Unión.—Comprador por 1,000 acciones a 5 1|2.

SOCIEDADES GANADERAS

Tierra del Fuego.—Comprador por 100 acciones en 2 traspasos a 98 y vendedor por 500 a 98 1|2.

Chile y Argentina.—Transacciones de 2.700 acciones por valor de 28,200 pesos, quedando comprador por 1,000 a 10 3|8.

Anglo Chilian Pastoril.—A 6 1|2 se pidieron 200 acciones.

COMPAÑIAS DE SEGUROS

La Mapocho.—Comprador por 100 acciones a 240.

La Unión Nacional.—Se pidieron 100 acciones a 65.

SOCIEDADES INDUSTRIALES

Gas de Santiago.—Se transaron 20 acciones por valor de 2,090 pesos, quedando comprador por 14 y 5 a 104 1|2 y vendedor por 14 a 105.

Austral.—Se pidieron 1,000 acciones a 1 1|4.

Laboratorio Chile.—A 76 se pidieron 15 acciones.

Viña.—Comprador por 50 y 120 acciones a 92.

Tabaco.—Comprador por 20 acciones a 62.

San Bernardo.—A 110 se pidieron 8 acciones.

Tattersall.—Se pidieron 5 acciones a 140.

EN LA BOLSA DE CORREDORES DE VALPARAISO SE TRANSARON

1.a rueda

100 Llallagua, Marzo 13, 186.
900 Llallagua, Marzo 13, 185.
1100 Llallagua, Marzo 13, 184 1|2.
100 Llallagua, Marzo 13, 183.
2100 Llallagua, Marzo 13, 183 1|2.
400 Llallagua, Marzo 13, 182 1|2.
100 Llallagua, Febrero 27, 183.
400 Gatico, 12 1|4.
200 Gatico, Febrero 27, 12 1|4.
1000 Gatico, Marzo 13, 12 1|4.
400 Caylloma, 7 1|4.
800 Viña, 92.
30 Viña, Febrero 27, 92.
300 Viña, Febrero 27, 92 1|4.
100 Antofagasta, Marzo 13, 115 1|2.
100 Penco, 129.
50 Tabaco, 61.

2.a rueda

600 Llallagua, Marzo 13, 191.
3800 Llallagua, Marzo 13, 188 1|2.
2000 Llallagua, Marzo 13, 188.
3000 Llallagua, Marzo 13, 189.
1500 Llallagua, Marzo 13, 189 1|2.
400 Llallagua, Febrero 27, 188.
600 Llallagua, Febrero 27, 188 1|2.
65 Antofagasta, 116.

LETRAS

1.a rueda: vendedores, 9 7|32.
1.a rueda: compradores, 9 1|4.
2.a rueda: vendedores, 9 3|16.
2.a rueda: compradores, 9 7|32.

ORO

1.a rueda: vendedores, 111.
1.a rueda: compradores, 110.50.
2.a rueda: vendedores, 112.
2.a rueda: compradores, 111.50.

ESTAÑO

Según cablegrama de Londres recibido ayer en la Bolsa el estaño bajó £ 2 al contado y 3.10 a plazo; el cobre Standard bajó 10 chelines a plazo no variando al contado.

Telegrama recibido ayer sobre cotización de metales:

Estaño: 210.10 al contado y 205.10 a plazo.

Cobre Standard: al contado 74 y a plazo 70.

COMPAÑIA ESTAÑIFERA DE LLALLAGUA

Telegrama recibido de la Administración General de Llallagua con fecha 24 de Febrero de 1919:

Producción hasta el día Domingo 23, 32,500 quintales.

Despachado de las minas, 23,382 quintales.

Existencia bodega Catavi, 11,749 quintales.

Altura del agua en el muro del tranque, 36.45 metros.

ACCIONES Y BONOS

Ultimas cotizaciones

	Pagado	Precios	
BANCOS			
Chile	100	219	tr.
Español de Chile	100	164½	c.
Gar. de Valores	100	17	v.
Francés de Chile	50	57	tr.
Hip. de Chile	200	730	c.
Hip. Valparaíso	100	110	c.
Italiano	20	5	tr.
Nacional	40	50	v.
Popular	100	125	c.
Talca	100	160	v.
Santiago	100	143	c.
Unión Comercial	20	8½	c.
SOCIEDADES MINERAS			
Antequera	£ 1	0.90	v.
Caylloma (pl.)	sh. 5	7¼	tr.
Colquirí (est.)	$ 5	2¼	tr.
Curanilahue (ca.)	100	155	c.
Disputada (cob.)	25	10½	c.
Domeyko (cob.)	5	5¼	v.
Fortuna C. (est.)	10	10	c.
Gatico (cobre)	£ 1	12¼	tr.
Llallagua (est.)	1	206½	tr.
Lota y Co. (ca.)	$ 20 oro	170	tr.
Máfil (carb.)	50	95	v.
Monte B. (est.)	£ 1	2½	v.
Oruro (est.)	$ 20	17	v.
Oploca (est.)	£ 1	97½	v.
Pintados (s. not.)	$ 38	6¾	c.
Pod. de Coll (c.)	£ 5	31	c.
S. Bartolo (cobre)	$ 20	18	c.
S. J. Oruro (est.)	£ 1	1	v.
Schwager (carb.)	£ 20	1990	c.
Taltal (plata)	$ 10	15	c.
Totoral (est.)	$ 10	6	v.
Vacas (oro)	10	5½	v.
SOCIEDADES SALITRERAS			
Agua Santa	£ 5	136	c.
Antofagasta	$ 25	116	tr.
Boquete	£ 5	46	c.
Castilla	$ 20	12	v.
Lastenia	£ 1	18¾	tr.
La Unión	$ 20	6½	c.
Loa	£ 1	43	c.
Perseverancia	$ 20	15	v.
SOCIEDADES GANADERAS Y AGRICOLAS			
Anglo Ch. Past.	1	6½	c.
Aysen	1	69	v.
Chile-Argentina	1	10⅜	c.
Gente Grande	1	94	v.
Laguna Blanca	1	101	tr.
Rupanco	$ 10	40½	c.
Tierra del Fuego	£ 1	98	c.
Vallenar	$ 20	39	v.
COMPAÑIAS DE SEGUROS			
La Alemana	$ 125	260	tr.
La Alianza Ch.	25	55¼	c.
La América	25	62	c.
La Americana	100	320	c.
Araucanía	25	36	c.
La Central	25	53	c.
La Comercial	75	180	c.
La Chilena C.	25	60	c.
La Española	100	250	c.
La Francesa	50	156	c.
La Franco Ch.	25	42	c.
Germania	25	35	c.
La Iberia	62½	100	c.
La Industrial	25	36	c.
La Internacional	25	103½	c.
La Italia	100	300	c.
La Mapocho	50	165	c.
La Nacional	25	650	tr.
Nueva España	75	200	tr.
La Protectora	25	299	tr.
La Santiago	50	250	c.
La U. Chilena	50	607	c.
La U. Nacional	60	65	tr.
SOCIEDADES INDUSTRIALES			
Am. Shoe Fact.	$ 100	100	v.
Austral de Mad.	£ 1	1¼	c.
Buques y Mad.	$ 50	48	c.
Catres	$ 100	65	c.
Cemento Melón	£ 1	73	c.
Cerv. Unidas	$ 100	342	tr.
Diques	$ 100	236	c.
Chiclayo (azu.)	£ 1	20	c.
Electricidad	£ 1	94½	c.
El Globo	$ 100	90	tr.
Feria Izquierdo	100	80	tr.
Gas Valparaíso	50	98¼	tr.
Gas Santiago	50	104½	c.
Industrial	60	178	c.
Laboratorio Ch.	25	78	c.
Malvoa	20	15	v.
M. de la Vega	100	100	tr.
Penco (R. de A.)	£ 1	128	tr.
Sal P. de Lobos	$ 50	62	c.
San Bern. (F. E.)	100	113	v.
San Martín (F T)	£ 1	1.05	v.
Tabacos	$ 20	61	c.
Tattersall	100	140	c.
Tejidos Santiago	100	250	c.
Telég. Comercial	25	41	c.
Telég. Nacional	10	15	v.
Transp. Unidos	50	45	v.
Vapores S. A.	125 oro	169	tr.
Vidrios	100	180	v.
V. del Mar, R. A.	£ 1	93	tr.
SOCIEDADES PETROLIFERAS			
Sud-Americana	$ 3	0.25	c.
SOCIEDADES DIVERSAS			
B. de C. de S.	$ 1250	$ 65000	c.
B. de C. de V.	5000	140000	c.
Club Hípico	500	7500	tr.
Créd. y Cons.	50	7½	tr.
Hip. Chile	500	1000	tr.
BONOS			
C. 5 en £ (31 Ma. y 30 Se.)		96½	v.
Caja 6-1 (30 Ab. y 31 Dic.)		92	tr.
Caja 6-2 (30 Ab. y 31 Oc.)		98	v.
Caja 7-1 (15 En. y 15 Ju.)		97½	tr.
Caja 7-2 (15 En. y 15 Ju.)		98¾	v.
Caja 8-1 (30 Ju. y 15 Dic.)		103¾	v.
Caja 8-2 (30 Ju. y 31 Dic.)		103¾	c.
Gar. 6 (30 Ju. y 31 Dic.)		73	tr.
Gar. 7 (30 Ju. y 31 Dic.)		73	c.
Gar. 8 (30 Ju. y 31 Dic.)		76	v.
Hip. 6-2 (31 Ma. y 30 Se.)		93	c.
Hip. 7-1 (15 En. y 15 Ju.		99¼	c.
Hip. 7-2 (30 Ma. y 30 Se.)		100½	v.
Hip. 8-1 (30 Ju. y 31 Dic.)		103½	v.
Hip. 8-2 (31 Ma. y 30 Se.)		103½	tr.
Hip. V. (30 Ju. y 31 Dic.)		98	tr.
Mun. Satgo. 8 (Privilegia.)		98	c.

BOLSA DE PRODUCTOS

SANTIAGO

Operaciones efectuadas en la rueda de hoy. Todos los precios son por quintal métrico, con saco, salvo estipulación contraria.

Transacciones registradas

Trigo blanco.—2,000 sacos de trigo blanco del centro a $ 32, sin saco, en Providencia. (Fijación).

1,260 sacos de trigo blanco del centro a $ 32, sin saco, en Providencia. (Fijación).

600 sacos de trigo blanco del centro a $ 31.75, sin saco, en Providencia. (Fijación).

1,000 sacos de trigo blanco del centro, a $ 31.50, sin saco, en Providencia para entrega cosecha.

Trigo candeal.— 310 sacos de trigo candeal corriente a $ 29.50, en San Fernando.

400 sacos de trigo candeal corriente, a $ 30, en Santiago.

Cebada.— 1,000 sacos de cebada chevalier a $ 27.50, en estaciones próximas a Santiago.

Papas. — 2,000 sacos de papas amarillas a $ 11.50 en Graneros, entrega Abril y Mayo.

Maíz.— 300 sacos de maíz amarillo a $ 19, en Marruecos.

Transacciones en rueda

10,000 sacos trigo blanco, centro, nueva cosecha, a $ 32 s|s., Providencia, ent. cosecha.

1,000 sacos trigo blanco, centro, nueva cosecha, a $ 32 s|s., Providencia, ent. cosecha.

1,000 sacos trigo blanco, centro, nueva cosecha, a $ 32 s|s., Providencia, ent. cosecha.

1,000 sacos trigo blanco, centro, nueva cosecha, a $ 32 s|s., Providencia, ent. cosecha.

1,000 sacos trigo blanco, centro, nueva cosecha, a $ 31.75, s|s., Providencia, ent. cosecha.

1,000 sacos trigo blanco, centro, nueva cosecha, a $ 31.75, s|s., Providencia, ent. cosecha.

Santiago, 25 de Febrero de 1919.

VEGA CENTRAL

DE LA SOCIEDAD DEL MERCADO DE LA VEGA

Revista diaria. Precios de venta de productos por mayor, término medio, según calidad.

Acelgas, de $ 0.40 a 0.60 docena de atados.

Apio ensalada, de $ 0.40 a 0.60 atado de 12 matas.

Ají verde, de $ 1 a 1.50 el saco harinero.

Alcayota, a $ 0.10 el ciento.

Berros, de $ 8 a 14 docena de matas.

Cebollas cabezas, de $ 1.80 a 3.50 el ciento.

Ciruelas, de $ 8 a 12 el cajón.

Choclos, de $ 1.60 a 4 el ciento.

Duraznos, de $ 2 a 8 el ciento.

Lechugas, de $ 2 a 4 el ciento.

Limones, de $ 10 a 16 el mil.

Melones, de $ 20 a 55 el ciento.

Manzanas, de $ 4 a 6 el ciento.

Orégano, de $ 0.40 a 0.50 docena de atados.

Pimentón, de $ 2 a 3.60 el ciento.

Papas cazuela, de $ 11 a 13 el saco de 100 kilos.

Papas amarillas, de $ 10 a 13 el saco de 100 kilos.

Porotitos verdes, de $ 10 a 12 el saco.

Perejil, de $ 0.40 a 0.50 docena de atados.

Pepinos ensalada, de $ 1 a 2.40 el ciento.

Porotos granados, de $ 10 a 14 el saco.

Quesos de toda leche, de $ 6 a 24 la docena.

Repollos, de $ 10 a 20 el ciento.

Rabanitos franceses, de $ 0.10 a 0.15 el ciento.

Sandías, de $ 20 a 50 el ciento.

Tomates, de $ 1 a 1.50 el mil.

Tunas, de $ 4 a 6 el cajón.

Uvas, de $ 0.40 a 0.60 el kilógramo.

Yerba buena, de $ 0.30 a 0.50 la docena de atados.

Zanahorias, de $ 0.40 a 1 el ciento.

Zapallos tiernos, de $ 10 a 25 el ciento.

Zapallos del año, de $ 50 a 100 el ciento.

Carretas que entraron

2 de Ajos.
14 de zapallos
8 de cebollas
2 de lechugas
33 de papas
59 de choclos
16 de tomates
64 de sandías

198

SOCIEDAD NACIONAL DE PESCA

PRECIOS QUE SE COBRAN EN EL MERCADO EN SANTIAGO

Congrio colorado, a $ 1.40 el kilo.

Congrio negro, a $ 0.60 el kilo.

Rollizos, a $ 1.00 el kilo.

Jureles, a $ 1 el kilo.

Robalo, a $ 1.40 el kilo.

Cabinza, a $ 1 el kilo.

Cabrillas o viejas, a $ 0.80 el kilo.

Pejerreyes, a $ 0.60 y 0.80 docena.

Pescadas, a $ 0.20 cada una.

MATADERO PUBLICO

Febrero 26.

ENCIERRA PARA HOY

Ayer se efectuó en los corrales del Matadero Público la siguiente encierra de ganado para la venta de hoy:

Ganado grande	
Bueyes	38
Novillos	108
Vacas	176
En vara	20
Total	342
Ganado menor	
Corderos	831
Cerdos	73
Terneros	37
Total	941

PRECIO DE LAS CARNES

Febrero 25.

	Por kilos		
Carne buey 1.a clase	1.10	a	1.12
Id. 2.a clase	1.02	a	1.08
Id. 3.a clase	0.60	a	1.00
Id. novillo 1.a clase	1.08	a	1.10
Id. 2.a clase	1.00	a	1.06
Id. 3.a clase	0.60	a	0.95
Id. vaca 1.a clase	1.08	a	1.10
Id. 2.a clase	1.02	a	1.06
Id. 3.a clase	0.60	a	1.00
Id. cordero 1.a clase	1.20		
Id. 2.a clase	1.00	a	1.10
Id. 3.a clase	0.70	a	0.90
Id. oveja 1.a clase	0.90		
Id. 2.a clase	0.70	a	0.80
Id. 3.a clase	0.40	a	0.60
Id. cabro 1.a clase	0.70		
Id. 2.a clase	0.50	a	0.60
Id. 3.a clase	0.30	a	0.40
Id. cerdo 1.a clase	1.15		
Id. 2.a clase	1.00	a	1.10
Id. 3.a clase	0.90	a	1.00
Grasa en rama	1.30	a	1.40
Sebo de ovejuno		a	0.90
Cuero vacuno, macho		a	2.00
Id. hembra		a	2.00
Id. ovejuno	40	a	60

pesos docena.

NOTICIAS VARIAS

COTIZACIONES DE CEREALES

MERCADOS EXTRANJEROS

Maíz

Chicago, Febrero 21.— Maíz, mixto, norteamericano, por bushel de 25:401 kilógramos, en centavos oro, entrega en Mayo: clausura anterior, 124 1|4; apertura, 124 5|8; intermedio, 125; y cierre del día, 123 5|8. Para Junio, clausura anterior, 119 y 3|4; apertura, 120 1|4; intermedio, 120 3|8, y cierre del día, 118 3|4.

Precios para Mayo: más alto, 125 1|4, y más bajo, 123.

Lino

Duluth, Febrero 21.— Lino, por bushel de 25 kilógramos, 401 gramos, en centavos oro, entrega en Mayo; clausura anterior, 353; apertura, 353; intermedio, 355, y cierre del día, 353. Entrega en Julio: clausura anterior, 348; apertura, 348; intermedio 348, y cierre del día, 346 1|2.

Avena

Chicago, Febrero 21. — Avena, por bushel de 14:515 kilógramos, en centavos oro, entrega en Marzo: clausura anterior, 60 1|4, y cierre del día, 59 1|2. Para Marzo: clausura anterior, 59 1|2, y cierre del día, 58.

EXISTENCIAS AGRICOLAS EN ESTADOS UNIDOS Y CANADA

Nueva York, Febrero 20.— El informe semanal sobre las existencias visibles de cereales en los Estados Unidos y el Canadá, consigna las siguientes cantidades en toneladas:

Esta semana: trigo, 4.626,000; maíz, 12,700, y avena, 519,738.

Igual semana a la presente del año anterior: trigo, 811,007, y maíz, 160,026.

IMPORTACION SEMANAL DE CEREALES EN LA ARGENTINA

Durante la semana comercial fenecida el Jueves último, salieron por los diversos puertos de la República, para el exterior, 10,781 toneladas de trigo, 14,910 de maíz, y 859 de avena, o sean en total 26,550 toneladas.

La penúltima semana sumaron los mismos embarques 28,598 toneladas, y en igual semana a la terminada del año anterior se exportaron 52,394 toneladas.

Desde el 1.o de Enero hasta anteayer, la exportación agrícola ascendía a 372,100 toneladas, contra 278 mil 256 toneladas en el mismo período del año anterior, y 645,730 en el de 1916.

EXPORTACION DE CARNES CONGELADAS EN LA ARGENTINA

Con destino a Inglaterra, en el vapor "Zero", despachó el frigorífico Las Palmas Produce Limitada 10,661 cuartos vacunos.

LA ECONOMIA DE CARBON EN LAS FABRICAS

Washington. — Según los funcionarios de la administración de víveres, el costo del funcionamiento de las fábricas de este país dependerá constantemente del descubrimiento que realicen, en caso que así lo deseen, de la cantidad de carbón que puedan ahorrar sin reducir sus capacidades productivas. Una publicación oficial circulada por la administración dice: "Algunas fábricas industriales que han adoptado las recomendaciones normales y han anotado sistemáticamente los detalles de su funcionamiento, comunican que lograron ahorrar combustible hasta un 25 por ciento, y el promedio de ahorro para todos en general asciende de 10 a 15 por ciento. Esa gran economía se consigue casi sin gastos para el propietario de la fábrica, puesto que en las citadas recomendaciones se indican primeramente los métodos más adecuados de quemar y manejar carbón en las fábricas". Advierte la administración que tan importantes economías se calcula tienen muchísimo que ver con las ganancias de los establecimientos industriales y con el precio de los artículos manufacturados. El ahorro anual total conseguido por las fábricas de todo el país se calcula en 25.000,000 de toneladas de carbón. Esto se ha conseguido sin merma alguna en la producción.

EL COMERCIO EXTERIOR ARGENTINO

Consecuencias de la guerra

Así como la guerra afectó radicalmente al comercio exterior argentino, así la paz engendrará nuevas corrientes de intercambio económico, que nunca significarán una vuelta al estado primitivo, porque la reacomodación sólo es posible ateniéndose a las consecuencias del conflicto. El comercio exterior argentino, en virtud de la cincunstancia del conflicto, ha experimentado la desaparición de uno de los países que se hallaban en segundo lugar como factores eficientes: nos referimos a Alemania. En cambio, otros y principalmente los americanos, que se hallaban representados por una cantidad mínima, han adquirido mayor importancia. Para mayor comprensión del lector daremos en números redondos, por países y de acuerdo con los valores reales y no del aforo aduanero.

Importación (en millones)

Reino Unido: año 1910, 117 millones; 1911, 119; 1912, 137; 1913, 15; 1914, 109; 1915, 91; 1916, 103; 1917, 82.

Alemania: año 1910, 65 millones; 1911, 72; 1912, 74; 1913, 83; 1914, 47; 1915, 7; 1916, 0.500; 1917, 0.200.

Estados Unidos: año 1910, 52 millones; 1911, 57; 1912, 78; 1913, 73; 1914, 43; 1915, 75; 1916, 106; 1917, 138.

Francia: año 1910, 36 millones; 1911, 41; 1912, 43; 1913, 44; 1914, 26; 1915, 17; 1916, 25; 1917, 22.

Italia: año 1910, 34 millones; 1911, 32; 1912, 37; 1913, 40; 1914, 29; 1915, 28; 1916, 35; 1917, 26.

Bélgica: año 1910, 21 millones; 1911, 21; 1912, 23; 1913, 25; 1914, 14; 1915, 1; 1916, 0.400; 1917, 0.090.

Brasil: año 1910, 9 millones; 1911, 9; 1912, 11; 1913, 10; 1914, 11; 1915, 13; 1916, 20; 1917, 37.

España: año 1910, 11 millones; 1911, 12; 1912, 13; 1913, 14; 1914, 10; 1915, 15; 1916, 22; 1917, 27.

Uruguay: año 1910, 2 millones; 1911, 3; 1912, 2; 1913, 3; 1914, 3; 1915, 2; 1916, 4; 1917, 6.

Paraguay: año 1910, 1 millón; 1911, 3; 1912, 2; 1913, 2; 1914, 2; 1915, 3; 1916, 3; 1917, 5.

Japón: año 1910, 0.800 millones; 1911, 0.500; 1912, 0.800; 1913, 1; 1914, 0.500; 1915, 1; 1916, 2; 1917, 3.

Chile: año 1910, 0.500 millones; 1911, 0.700; 1912, 0.500; 1913, 0.800; 1914, 0.500; 1915, 1; 1916, 1; 1917 3.

Posiciones inglesas: año 1910, 5 millones; 1911, 4; 1912, 7; 1913, 9; 1914, 3; 1915, 11; 1916, 9; 1917, 3.

Austria: año 1910, 3 millones; 1911, 4; 1912, 4; 1913, 6; 1914, 3; 1915, 0.300; 1916, 0.16; 1917, 0.009.

Países Bajos: año 1910, 2 millones; 1911, 3; 1912, 3; 1913, 4; 1914, 3; 1915, 2; 1916, 3; 1917, 2.

Méjico: año 1910, 0.010 millones; 1911, 0.04; 1912, 0.015; 1913, 1; 1914, 2; 1915, 20; 1916, 10; 1917, 6.

Bolivia: año 1910, 01.40 millones; 1911, 0.160; 1912, 0.500; 1913, 0.001; 1914, 0.316; 1915, 0.480; 1916, 0.736; 1917, 0.846.

Perú: año 1910, 0.499 millones; 1911, 0.575; 1912, 0.002; 1913, 0.001; 1914, 1; 1915, 0.001; 1916, 0.407; 1917, 1.

De estas cantidades se desprende que la situación de guerra ha desplazado la Argentina a tres naciones: Alemania, Austria y Rusia, la primera de las cuales ocupaba el segundo puesto en el comercio con las dos restantes tenían muy poco intercambio y su desmembración política, por otra parte, hace que no se pueda por ahora considerárselas como factores activos del comercio, amén de que muchas de sus regiones, constituídas en nuevas personas de derecho internacional, no ofrecen una base segura para saber qué importancia tendrán en el futuro. El futuro problema de Alemania tiene otro aspecto, porque sus productos llenaban en abundancia las necesidades del mercado argentino, y era la que, después de la Gran Bretaña, tenía mayor expansión. Se impone llenar este sitio, aunque podemos decir, que se perfilan las nuevas orientaciones de nuestro comercio exterior, en el sentido de una mayor americanización, o sea de mayor vinculación con los norteamericanos y nuestros vecinos de Sud América. Los Estados Unidos, que van a la cabeza, y que por su estado industrial pueden reemplazar a Alemania, han encarado el problema de la conquista de los mercados sudamericanos, y entre ellos el nuestro, considerando que Alemania necesitará diez años antes de ser competidora seria en el vecino país; mientras tanto, durante este tiempo podrán afirmarse sólidamente. Y en cuanto a los otros países—Brasil, Chile, Paraguay, Uruguay, etc.— han ido gradualmente adquiriendo más y más importancia, que obliga a pensar seriamente a los argentinos en la conveniencia de iniciar una nueva adaptación comercial sudamericana.

ELECTRIFICACION DE LAS SEMILLAS

El Ministro de Uruguay en Santiago señor Dionisio Ramos M., ha dirigido a su Gobierno la siguiente comunicación:

"Legación del Uruguay.—Santiago Enero 26 de 1919.—Señor Ministro de Relaciones Exteriores: Tengo la honra de poner en su conocimiento que desde Italia informa el cónsul general de Chile que se acaban de realizar experiencias, coronadas del más completo éxito, para electrificar las semillas de los cereales con el propósito de obtener mayor rendimiento, tanto en el grano como en la paja, por medio de la inmersión de las semillas durante doce horas en una solución de nitrato de amoníaco al tres por ciento. Las ventajas que se obtienen son las siguientes: a) Economías de abono; b) Mayor rendimiento del grano; c) Mayor resistencia de las mieses; d) Economía de mano de obra.

El inventor de este procedimiento es el señor Carlos Rossi, químico italiano fundador y director de la "Sociedad Oficinas Eléctricas doctor Rossi."

La Sociedad de Agricultores Italianos ha constatado el éxito del procedimiento Rossi, procediendo a continuar las experiencias, extendiéndola a las semillas de otros productos alimenticios de primera necesidad, como frejoles, zapallos, lentejas, etc.

Estas experiencias pueden tener algún interés para nuestros agricultores y por eso me he permitido llamar la atención de V. E. sobre ellas.

YESO

BLANCO Y NEGRO

CASTRO 78

SE NECESITA

Vendedor de Harina

QUE CONOZCA BIEN LA CLIENTELA

OFERTAS DIRIGIRSE

A. B. - Cas. 273

12449-27 B

ESTREÑIMIENTO

GRANOS DE SALUD del Dr FRANCK

T. LEROY, 98, Rue d'Amsterdam, PARIS
y todas las Farmacias.

SOCIABILIDAD OBRERA

Unión de los Tipógrafos.—Al empezar este nuevo período, se da a conocer la labor que tiene que realizar el directorio.

Tiene en primer lugar un nuevo programa que desarrollar, con motivo de las reformas introducidas en sus estatutos, que en la actualidad se encuentran en el Consejo de Estado; luego efectuar el Congreso Tipográfico, donde se desarrollarán temas que han de servir de norma para el futuro de este gremio; trabajará por que todo el elemento de imprenta se asocie a esta institución. Seguirá llamando la atención a los consocios y compañeros hacia el mal que se hacen propendiendo al desarrollo de las **"subscripciones"** para ayudar a aquellos que no han tenido la precaución de prever el día de mañana. A este añejo sistema deben propender los asociados que la mejor manera de concluir con ésto es que tomen una pequeña póliza en esta Sociedad.

Se hacen estas observaciones, porque se ha leído en los diarios locales que ha nacido un nuevo Sindicato de Artes Gráficas, que no tiene otro objeto que dividir la familia gráfica. Todo buen colega debe rechazar cuanta invitación se le haga para ese naciente sindicato. Deben, sí, acudir a nuestra Sociedad, que, amén de tener personalidad jurídica, proporciona en los casos desgraciados buenos doctores, excelente servicio de botica y un buen subsidio diario y se les da sepultura en el mausoleo social.

La contribución que se impone a todos es muy módica: el primer año paga cuarenta y siete pesos, y los siguientes, treinta. En juntas generales se ha acordado no escatimar un sólo centavo con el objeto de salvar la vida de un miembro suyo.

Deseamos que lo manifestado encuentre eco en nuestros compañeros, sobre todo en el elemento joven, que ha tenido ocasión de observar variadas situaciones de los indiferentes, **que sólo confían en la subscripción** para escapar a las garras de la muerte.

Los consocios, que han tenido ocasión de apreciar las bondades de esta organización, deben demostrarlas, para que así sean conocidas de todos los gráficos de la capital.

Solicítase le concurso de todos para esta obra social.

—Cítase para mañana Jueves a las 21 horas al directorio. Hay un asunto importantísimo que tratar. Recomendamos la asistencia a todos sus miembros.

CITACIONES

Federación de Obreros de Imprenta.—Cítase al directorio para hoy Miércoles, a las 21 horas en el local de la Sociedad Unión de los Tipógrafos.

—Cítase a la comisión de fiestas para hoy, a las 20 horas en el mismo local.

Federación Obrera Local.—Cítase a los delegados y al cuerpo de redacción del periódico para hoy, a las 8 P. M. en Santa Rosa 278.

Confederación Nacional del Trabajo.—Consejo Federal.—Cítase a reunión hoy, a las 21 horas.

Sección Socorros Mutuos del Sindicato de Chile.— Cítase a junta general para hoy. Se elegirá nuevo directorio.

Sociedad de Repartidores de Pan.—Cítase a junta general para hoy 26.

Academia Coreográfica Estrella de Chile.— Esta noche a las 21 horas se dará principio a las clases de baile bajo la dirección de los nuevos profesores.

Federación Obrera de Chile. — Consejo Federal N.o 2.—Cítase a junta general para hoy a las 21 horas.

Federación Obrera de Chile.—Junta Ejecutiva.—Se cita a los delegados del año próximo pasado a sesión para hoy Miércoles 26 para tratar:
1.o acto.
2.o aprobación del balance.
3.o Fijación de la fecha de la constitución de la nueva mesa para el presente año.

Sociedad La Democracia.— Esta sociedad está preparando el programa para la velada teatral que dará a beneficio de los fondos sociales.

Estudiantina La Unión.—Se cita al cuadro de ejecutantes para mañana Jueves, a las 21 horas.

Centro Familiar Camilo Henríquez.—Hoy, a las 21 horas junta general.

Consejo Federal de Electricistas número 10.—Cítase a junta general para mañana, a las 20 y media horas en calle Recoleta 55.

Congreso Social Obrero.—Cítase a junta general para hoy a las 21 horas en Riquelme 859.

En esta sesión hará una relación de su viaje a Buenos Aires el vice presidente señor Manuel Hidalgo.

Unión de Torneros y Mecánicos.—Cítase hoy a reunión genera lextraordinaria.

Sociedad Mutual de Comerciantes.—Hoy sesión de Directorio, a las 15 horas.

Consejo Federal número 3 de Hojalateros y Gásfiters de la Federación Obrera de Chile.—Cítase a asamblea para mañana, a las 20 y media horas de la noche, en Bascuñán Guerrero 542.

Continúa la realización de ternos de medida a

$ 100

casimir inglés.

SASTRERIA L'AVENC
San Antonio 334

Asociación de Productores

DE SALITRE DE CHILE

Vende salitre en cualquier cantidad a los precios de diez chelines y un penique (10s. 1d.) ordinario y diez chelines y cuatro peniques (10s. 4d.) refinado, el quintal español al costado de la nave. Asimismo, dará precios y condiciones de venta para el consumo del país.

Valparaíso, calle Prat N.o 136, Casilla N.o 1002.

EL GERENTE.

x-76-2c.

Mercado de Pescado y Marisco

SAN ANTONIO 774

Por Mayor y Menor.
De 7 a 12 y de 15 a 18. Domingos y festivos de 7 a 12.

Sociedad Nacional de Pesca

CASA EN LA ALAMEDA

situada entre las calles Manuel Rodríguez y Riquelme, tienen encargo de vender;

DIAZ Y LLONA

SUCESORES DE JOAQUIN DIAZ B.

Huérfanos 1165—Teléfono 14, Central 652-26-b

Viña San Emilion

Agencia General de las Aguas Termales

VICHY QUINAMÁVIDA

Oficina Central: Moneda 807

CASILLA 3545 - TELEF. INGLES 430

Se atiende toda clase de pedidos puesto a Domicilio.

Pedidos por carros se despachan puesto Estación Linares.

12447-26-B

EL DEPARTAMENTO DE AVISOS
Atiende de las 9 hs. a las 22 hs.
(Hora antigua: 9 A. M. a 10 P. M.)
TELEFONO 3113

• AVISOS ECONOMICOS •

AVISOS ECONO
TARIFA
Cada palabra (mínimu
palabras por aviso).

Descuentos: De 5 a 10 publicaciones seguidas, 5% — D e 11 a 20, 10% — De 21 a 30, 15%

DEPORTES

FOOTBALL

SE INICIAN LAS ACTIVIDADES DE ESTE DEPORTE PARA LA PRESENTE TEMPORADA

Apertura de inscripciones y principales competidores

Distribución de premios y apertura de las competencias

Interesantes observaciones acerca del movimiento footballista de la presente temporada

El año último tuvo extraordinario desarrollo en esta ciudad el deporte favorito de nuestra juventud. Parece que la solución del cisma que lo mantenía estancado hubiera influído violentamente en su progreso. Principalmente a fines de aquella temporada se hizo notar en una u otra forma tan benéfica reacción.

Pero sin duda alguna que es ahora, cuando ya se acerca la próxima campaña de 1919, el momento preciso para darse cuenta más exacta de este fenómeno que marca en nuestra evolución deportiva el comienzo de la nueva era por cuyo advenimiento tuvimos el honor de luchar mientras se mantuvo la división del football en el país.

Las instituciones que forman los principales centros en esta rama de la cultura física, esto es, Santiago, Valparaíso, Talcahuano, Concepción y otras ciudades, se levantan después del breve receso de vacaciones con bríos nuevos y desconocidos y empiezan ya a trabajar no sólo por adquirir una organización mejor sino por preparar sus elementos en condiciones que revelan una verdadera competencia por sobresalir, estimuladas por el propósito laudable de prestar el más eficiente concurso a los esfuerzos que viene desplegando la Asociación de Football de Chile en el sentido de que este país sea bien representado en el gran torneo suramericano.

En esta ciudad es bien visible el hecho apuntado. Los clubs mejor constituídos, los que poseen conjuntos más homogéneos y adiestrados de jugadores no se detienen un instante a pensar en su superioridad; terminó la competencia de 1918 y sus dirigentes han continuado con el mismo entusiasmo procurando ganar en buena organización y sus jugadores, a la inversa de lo que hacían otros años, no han desertado; han seguido preparándose con ahinco para defender una vez más las viejas banderas.

Por otra parte, numerosos equipos que, por mantenerse independientes, llevaban una vida lánguida, se han apresurado a gestionar su ingreso a ésta o aquella Asociación y muchos de los que ya estaban afiliados en una u otra han tenido bien presente para continuar en la misma o cambiar de tienda, cual es la que les ofrece mayor garantías de buena organización, seriedad de procedimientos y espectativas de progreso.

Tenemos, pues, una prueba evidente de que la unificación del football debía forzosamente producir pronto benéficos resultados. Ya no influye en el rumbo de los clubs la vieja y explotada cuestión de los dos bandos, ya no hay hombres ni clubs liguistas o asociacionistas, todos miran únicamente a una cabeza dirigente, ninguno se deja sugestionar por la propaganda tan hábil como engañosa que ejercitaron ciertas instituciones dirigentes, sin más provecho que el de probar la satisfacción de un capricho para labrar en seguida su propio desmoronamiento y el fracaso de algunas colectividades.

La próxima temporada, mirada bajo este punto de vista, es digna de estudio y puede asegurarse desde luego que será una de las más interesantes, ya que los clubs de más sólida organización, aquellos que poseen los mejores jugadores, ingresarán en su mayoría a una sola Asociación o a lo sumo se repartirán en dos de las que les ofrezcan mayores garantías.

Los clubs Magallanes, Eleuterio Ramírez, Gimnástico, Instituto Nacional, Gath y Chaves, Liverpool, Morning Star, Britania, Internado, Maestranza Atlético, Maestranza Eléctrico, Santiago, Santiago Badminton, Sportverein, Borgoño, Esperanto, Liceo de Aplicación, Manuel Acevedo, Santos Dumont, Simpson, 21 de Mayo y varios otros que en la temporada última compitieron en la Asociación de Football de Santiago, continuarán en ella y si interesantes fueron en esa corporación las competencias de sus siete series durante 1918, puede esperarse que este año lo sean en grado superior, ya que nuevas instituciones vendrán, según tenemos noticias, a unirse a ese conjunto. Gran parte de ellos se han apresurado a pedir los formularios para jugadores y serán por esto de las primeras en inscribirse.

En la secretaría de la Asociación de Football de Santiago se nos ha manifestado que reglamentariamente el período de inscripciones correrá dede el 1.o al 31 de Marzo.

Si se toma como base la temporada pasada, tendremos en la clásica Copa Unión una jornada del más alto interés. Los formidables cuadros de los clubs Magallanes, Gimnástico, Eleuterio Ramírez, Liverpool, Britania y otros harán una serie de contiendas hermosas y por otra parte los primeros equipos de los clubs Instituto Nacional, Gath y Chaves, Internado, Santiago Badminton, Sportverein, Morning Star, Santiago, etc., darán a esta serie un atractivo considerable.

La temporada tendrá una novedad al iniciarse.

En efecto, el Directorio de la Asociación de Football de Santiago ha tomado el buen acuerdo de organizar una fiesta para repartir públicamente los premios a que tienen derecho sus clubs durante el primero y segundo Domingo de Abril, torneo en el que se disputará la Copa Chile-Argentina, trofeo valioso y de gran mérito artístico, al cual podrán optar los equipos que estén inscriptos en los registros de la Asociación y cuyas bases dimos en nuestra edición del Martes último. Agréguense a ésto varios números deportivos y tendremos una fiesta de apertura de temporada en la que aparte de estimularse a los vencedores de otras temporadas se ofrecerá a nuestros aficionados la oportunidad de aquilatar la preparación de los futuros competidores del calendario.

La Secretaría de la Asociación Santiago se preocupa sin descanso en la organización del torneo y diariamente atiende en Santo Domingo 1223 a los clubs que deseen participar en él o inscribirse en los registros de la corporación.

Las demás corporaciones de la capital trabajan igualmente para hacer de sus competencias un calendario interesante, lo que permite esperar que la próxima temporada asumirá proporciones hasta ahora desconocidas.

LAS CANCHAS INDEPENDENCIA NUMS. 1 Y 2.— El Directorio de la Asociación de Football de Santiago se preocupa con todo interés de acondicionar en buena forma los campos de juego que posee en el extremo oriente de la Avenida Hipódromo Chile y cuya denominación es la del epígrafe. Serán dotadas de una buena instalación de baños que vendrá a complementar la construcción que últimamente se hizo para que los jungadores guarden su ropa. Se instalará además un servicio de buffet para los días de partidas, con exclusión de bebidas alcohólicas.

Además se arreglarán las pistas y las tribunas y se harán plantaciones que mejorarán mucho el aspecto del campo.

Según se nos ha manifestado, los señores propietarios del terreno cooperarán eficazmente a estos adelantos.

Las canchas 1 y 2, de ordinario tan concurridas, serán por consiguiente unas de las mejores de la capital, una vez que se practiquen los arreglos, pues las pistas tienen la tierra más apropiada y el conjunto del campo tiene vista a un hermoso panorama y queda a corta distancia de los carros números 6 y 29.

CAPITAN SCOTT F. C.—El próximo Domingo a las 10 horas, en Camilo Henríquez 564, se reunirán en junta general los socios de esta corporación. En este acto el nuevo directorio entrará en funciones.

Terminado este acto, se servirá un lunch.

CAPITAN SCOTT INFANTIL v. SANTA ELENA INFANTIL.— Los primeros y segundos cuadros de estos clubs se medirán el Domingo próximo, para inaugurar su temporada de juegos.

LIGA INFANTIL DE FOOTBALL.— El directorio de esta corporación, se reunirá a las 21 horas de hoy en los salones de "El Diario Ilustrado".

BRITANIA F. C.— El Domingo 2 de Marzo celebrará esta institución su 13.o aniversario, con una fiesta que el directorio ofrece anualmente a los socios y sus familias.

El local fijado con este fin es la Quinta Lo Sánchez, Avenida Independencia frente a la Avenida Francia, una de las más hermosas quintas que tenemos en los alrededores de la capital.

Las tarjetas para esta reunión familiar han sido en su mayor parte tomadas y sólo podemos ofrecer a los interesados un número muy reducido de ellas y están a disposición en Santa Filomena 151, y en Avenida La Paz Cité Vega Noriega N.o 2, casa N.o 3.

SANTIAGO F. C.—Este club ofrecerá el Sábado 1.o de Marzo una comida al socio señor Fernando Delbés, con motivo de haber obtenido su título de médico-cirujano. Las adhesiones se reciben en Pasaje Matte 44.

En el mismo local se pueden adquirir los formularios para ingresar a la institución, ya sea a las secciones football, tennis o atletismo.

Los ejercicios se iniciarán a mediados del mes de Marzo y se inscribirán dos equipos en la Asociación Santiago.

Por esa misma fecha, mas o menos, se llevará a cabo la gran caminata "la vuelta al San Cristobal" a pie, que será una novedad, ahora que ese cerro tiene carreteras inmejorables y paisajes sumamente atrayentes. Actualmente el nuevo presidente se encuentra estudiando esta caminata, así como los premios que se van a ofrecer.

VENDEDORES AMBULANTES
para pescados y mariscos se necesitan.
San Antonio 760
Entrega por contrato y a personas solventes.
4901-1.o-c

HACENDADOS
Arados y repuestos, horquetas, palas, cáñamo para sacos y en general toda clase de artículos para agricultura.
Ofrece: ARTURO SOTA, Rosas 961
12228-27-b

CICLISMO

LAS CARRERAS DEL CENTENARIO.— Entusiasmo han despertado en el mundo del pedal, las grandes carreras ciclistas que el Centenario efectuará el 16 del próximo mes; es así como hemos visto en plena actividad a Vidal, Amaya, Mantelli, Bocca, Reyes, Torti, Julliet, Saez, Dorn y muchos otros.

El programa que ha sido aprobado por la Unión Ciclista de Chile y el sitio donde se reciben las inscripciones lo daremos a conocer dentro de poco.

CLUB CICLISTA CENTENARIO. —Cita a sesión de directorio para hoy a las 21 horas en la secretaría.

ATLETISMO

CENTRO SPORTIVO EL GLOBO. —Cítase a sesión de directorio para hoy a las 21 horas, en el local de costumbre.

EXCURSIONISMO

ASOCIACION DE EXCURSIONISTAS Y EXPLORADORES DE CHILE.—Cita a los miembros del directorio para el Viérnes a las 21 y media horas en San Diego 407.

Para el mismo día se cita a los miembros que componen las comisiones de Estatutos y Reglamentos y Revisora de Cuentas.

CUERPO LOS PIRINEOS.—Cita a junta general para esta noche a las 21 horas en su secretaría, San Diego 407.

Hay importantes asuntos por despachar, recomendándose por este motivo la asistencia a todos los socios activos y cooperadores.

Especialmente se nos encarga citar al señor don Manuel Contreras.

CUERPO DE EXCURSIONISTAS SANTIAGO.—Hoy Miércoles se reunirá esta institución deportiva en junta general, para tratar importantes asuntos que figuran en tabla, en el diario "La Opinión" a las 21 y media horas. En ella se debatirá entre otros: el arriendo de un local para secretaría, la uniformación y una próxima excursión para el Domingo 9 de Marzo.

Cítase a todos los socios activos y cooperadores, y en especial a los señores Manuel Carrasco V., Pedro Aldunee, Luis Sarniguet, Elías Retamal, Néstor Calderón, Manuel Prats, Fernando Badía y Mario Calderón. Recomiéndase la puntualidad en la hora de citación.

ANDINOS EXPLORADORES. — CUERPO GUIAS DE CHILE.—Cita a los socios de este Cuerpo a junta general para hoy Miércoles a las 21 horas en los salones de "El Mercurio".

LA PROXIMA EXCURSION A VALDIVIA DE PAINE.—El próximo Viérnes, 28 de Febrero, el Cuerpo Guías de Chile efectuará una excursión a los campos de Valdivia de Paine (Buin), durante tres días.

Dado el entusiasmo que reina por asistir y el programa elaborado, promete ser esta excursión una de las más importantes que se haya efectuado durante la temporada.

Se harán algunos trabajos, especialmente telégrafo, morse y otros más, y con este objeto el Directorio ha fijado un premio para aquel que se presente en mejor forma.

Las inscripciones las recibe el señor Gustavo Torrealba y se cerrarán hoy, en la sesión que se efectuará en "El Mercurio".

CITACIONES

CITAN A SESION

Morning Star F. C.—Junta general para mañana a las 21 horas en Independencia 306.

Libertad Star Infantil F. C.—Junta general para hoy a las 21 y media horas en Escanilla 614.

Britania F. C.—Junta general para hoy a las 21 horas en Santa Filomena 151.

General Búlnes F. C.—Junta general para hoy a las 21 horas en O'Higgins 2051.

Angamos F. C.—Junta general para mañana a las 20 horas en Marín 378.

Recoleta F. C.—Junta general para hoy a las 21 horas en Salas 216.

Laboratorio Chile F. C.—Junta general para hoy a las 19 horas en el local de costumbre.

Loma Verde F. C.—Junta general para hoy a las 21 horas en su secretaría.

—**Aliado Infantil F. C.**—Junta general para mañana a las 21 horas en "El Diario Ilustrado".

Unión Chilena Intimidad F. C.—Junta general extraordinaria, para mañana Jueves a las 20.30 horas, en el Gimnasio Tallman.

Matas y Cía. F. C.—Junta general para hoy a las 21 horas en Rosas 1059.

Centro Sportivo Santiago.—Junta general para hoy a las 21 horas en Mapocho 1560.

Zenteno F. C.—Junta general para el Viernes a las 21 horas en el local de costumbre.

Santiago Rangers F. C.—Junta general para hoy a las 21 horas en "El Mercurio".

Independencia F. C.—Directorio para hoy a las 20 y media en Echazarreta 761.

Barros Arana Infantil F. C.—Junta general para hoy a las 21 y media horas en López 130.

Defensor de Chile F. C.—Junta general para hoy a las 21 horas en el local de costumbre.

Los Carreras F. C.—Junta general para el Viérnes a las 21 horas en el local de costumbre.

Tricolor Royal F. C.—Junta general par el Juéves a las 20 horas en Andes 2862.

BOMBAS

6.a COMPAÑIA DE BOMBEROS. —Cítase a la Compañía a Academia y ejercicio, para el Jueves 27 del presente a las 9 y media P. M. Uniforme de trabajo.—El Ayudante.

Avisos Económicos

NUEVOS

HACE CLASES DE PIANO, PREcios módicos. García Reyes 762.
x-658-28-b.

$ 85 ARRIENDASE LA CASA ANdrés Bello 412 cuatro habitaciones, servicios.
7657-27-b.

TEODOLITO GEODESICO, MARca Trongghton y Siems; vendo, tratar y verlo calle Rosas N.o 3102. Fábrica de Tejidos.
x-656-28-b.

NIÑA PARA CUIDAR GUAGUA pago buen sueldo. Santa Rosa 449 Casa 2.
x-655-28-b.

RIFA.— CON FECHA 15 DEL presente, ante el notario don Carlos R. Abalos se llevó a efecto la rifa de la cual se expendía boletos en la Casa Weir y Co. saliendo favorecidos los siguientes números: El N.o 234 perteneciente al señor Luis Herrera con el estuche de seis tazas Japonesas, el N.o 5 perteneciente al señor Luis Ayala Godoy con el servicio de lavatorio y el N.o 377 perteneciente al señor Ricardo Bravo F., con el servicio de Plaqué. Los favorecidos pueden retirar los premios de la Casa Weir y Co.
26-b.

$ 140 ARRIENDO ESPACIOSO negocio de esquina con casa. Santa Elena 1015.

$ 130 ARRIENDO ESQUINITA muy comercial con casita. Santa Rosa 192.
x-654-27-b.

VERDADERA OCASION VENDEse máquina fotográfica 13x18 $ 180. Moneda 1353 de 12 a 13 1|2.
x-653-1.o-b.

MAQUINA SINGER 6 CAJONES, flamante. Vendo. Rosas 3027. De 2 a 4.
x-651-26-b.

LADRILLOS REFRACTARIOS nuevos o usados se necesitan O'Higgins 1941.

GANGOCHOS O SACOS USADOS compro O'Higgins 1941.
x-650-27-b.

HABILITACION DE EDAD.—POR decreto de veintitres de Enero último expedido por el primer juzgado civil de esta ciudad, se cita a comparendo para el tres de Marzo próximo a las quince a los parientes de las menores Julia Carolina y Lastenia del Carmen Moreira López, a su curador y al Defensor de Menores, a fin de deliberar acerca de la habilitación de edad de dichas menores.
x-649-28-b.

$ 600. VENDESE PAQUETERIA con habitación arriendo barato espléndida situación comercial. San Diego 1421.
x-641-26-b.

PIANO ALEMAN RIQUISIMO, flamante, gran modelo, vendo ocasión, Marín 148.
x-647-26-b.

ESCUELA DE CHAUFFEURS. — La Almagro. Cursos diurnos, nocturnos, facilidades pago. Garantiza carnet municipal. Curso rápido para Ford. Pedir prospectos. San Diego 482.
x-646-7-c.

DE OCASION BARATISIMAS VENdo escala pino dos tramos baranda fierro, dos puertas calle, en buen estado. Huérfanos esquina Riquelme.
x-645-28-b.

TIGERA GUILLOTINA PARA cortar planchas de fierro de 4 pies de ancho compro. Dirigirse O. A. R. Casilla 109-D.
x-644-27-b.

65 BUENA PENSION CON PIEZA grande independiente. Nataniel 243.
x-643-26-b.

SE NECESITAN BUENAS APAradoras Fábrica de Calzado Valpaíso 1081.
x-642-28-b.

ANTICUARIO LINDO CATRE bronce con pabellón vendo Rosas 3131.

ZINC ACANALADO DESDE UNA plancha compro Rosas 3131.
x-641-26-b.

MODELISTA COMPETENTE PAra dirigir taller se ofrece. P. A. Pozo. Correo N.o 2.
x-639-26-b.

ARRIENDO CASA-QUINTA ESquina en Ñuñoa frente dos calles bastante extensión. Dirigirse W. H. Correo 5.
x-637-27-b.

REALIZO COCHECITOS DOS asientos. Matta 1418.
x-634-27-b.

VENDO QUINTA CON FACILIDAdes o permuto por autos Ford dando resto al contado. Matta 1418.
x-633-27-b.

VACAS 18 LITROS VENDO DOS. Verlas lechar: 8.30 Mapocho 2369.
x-635-26-b.

ARRIENDO CASA CERCA DE Alameda. Pedregal 12-B.
x-636-2-c.

EN UNA DECLARACION (1918) ante el Notario Melo Egaña, el señor Martínez dice: que no le queda derecho de ninguna especie en la propiedad que vendió a don Jorge Lahsen calle Santa Isabel, título 2344. — **Jacobo Lahsen.**
x-615-26-b

FAMILIA OFRECE PIEZA CAlle con pensión. Recoleta 287.
26-B

PROPUESTAS

MUNICIPALIDAD DE SANTIAGO —Bencina para automóviles. — De orden de la Alcaldía, se piden propuestas públicas para la adquisición de bencina, aceite, grasa y parafina para el consumo de los automóviles municipales durante el presente año, con arreglo a las bases que se pueden consultar en la Dirección de Obras Municipales y en esta Tesorería.

Las propuestas se abrirán en la Sala de la Alcaldía el 11 de Marzo próximo a las 16 y media horas.

Santiago, a 24 de Febrero de 1919. — **El Tesorero Municipal.**.
11-C

MUNICIPALIDAD DE SANTIAGO. —Transformación de oficinas. — De orden de la Alcaldía se piden propuestas públicas para hacer la transformación de la sala de despacho de la Alcaldía y oficinas de les, con arreglo a las bases y especificaciones que se pueden consultar en dicha Dirección y en esta Tesorería. Las propuestas se abrirán el día 12 de Marzo próximo, a las 16 1|2 horas en la Alcaldía Municipal. Santiago, a 20 de Febrero de 1919. —El tesorero municipal.
7-C

MUNICIPALIDAD DE SANTIAGO. — MATADERO PUBLICO. —De orden de la Alcaldía, se piden propuestas públicas para efectuar reparaciones en los departamentos ocupados por el Recaudador y el portero del Matadero Público, con arreglo a las bases que se pueden consultar en la Dirección de Obras Municipales y en esta Tesorería.

Las propuestas se abrirán el día 5 de Marzo próximo, a las 16 1|2 horas en la Sala de la Alcaldía.

Santiago, a 19 de Febrero de 1919.

El Tesorero Municipal.
5-C.

MUNICIPALIDAD DE SANTIAGO. — MATADERO PUBLICO. —De orden de la Alcaldía, se piden propuestas públicas para reparar el edificio en que está colocada la romana del Matadero Público, con arreglo a las bases que se pueden consultar en la Dirección de Obras Municipales y en esta Tesorería.

Las propuestas se abrirán el día 4 de Marzo próximo, a las 16 1|2 horas en la Sala de la Alcaldía.

Santiago, a 19 de Febrero de 1919.

El Tesorero Municipal.
5-C.

OCUPACIONES

SE NECESITAN EMPLEADOS

MECANICOS, TORNEROS MECAnicos y remachadores necesítanse: Cumming 861.
x-619-27-b

NECESITO CARPINTERO ENtendido en ataudes, tratar, frente Hospital San José.
x-622-27-b

OPERARIOS U OPERARIAS competentes en vestones con recomendaciones, necesita: A. Figueroa, Casilla 388, Chillán.
x-557-27-b

VENDEDORES AMBULANTES para pescados y mariscos se necesitan. San Antonio 760. Entrega por contrato y a personas solventes.
4902-1.o-C

OCUPACIONES

SE OFRECEN EMPLEADOS

FAMILIA OFRECE UNA O DOS piezas con pensión. Serrano 464.
x-617-26-b

ARRENDAMIENTOS

CASA CHICA CENTRAL DESEO arrendar, B. S. Dirigirse casilla 81 D.
4895-28-b

ARRIENDASE ALMACEN ESquina con casa, luz eléctrica. Pío IX 99.
x-612-26-b

LOCAL PARA BODEGA TOMO en arriendo, que tenga comodidad para alojar cuidador y guardar carretones. Prefiero próximo Estación. Sin agentes. Dirigirse, casilla 2059.
x-620-27 b

PROFESIONAL INSTALADO arrienda departamento tres piezas. Agustinas 853.
x-621-2-c

ARRIENDO CASA ESQUINA Maule N.o 736.
x-625-26-b

ARRIENDO CASA CUALQUIER industria, San Francisco cuatro cuadras Alameda. San Diego 136.
x-551-27-b

ARRIENDASE EN CASA HONOrable cómodos, elegantes departamentos amoblados. Huérfanos número 2530. Trátase de 4 a 6 horas.
x-595-5-C

CEMENTOS - MADERAS - CAL PRECIOS
Matucana 1161.-JOSE AGUI

ARRIENDASE DERECHOS PAStelería, cigarrería foyer Teatro Brasil.
26-B

PENSIONES

JOVEN SERIO SOLICITA PIEZA sin muebles, con, sin pensión, casa familia respetable central, ofertas Correo Central. M. A.
x-628-26-b

ESPLENDIDA PENSION PIEZAS amobladas, cuatro platos almuerzo, cuatro comida, café desde, 75 pesos mesa, 50. San Diego 136.
26-B

GRECIA RESTAURANT.— ESPEranza N.o 2, grandes comedores. Servicio de primer orden. Almuerzo o comida sin vino $ 1.50, con viño $ 2.00. Diariamente encontrará Ud. caldo de cabeza de cordero. Atendido por su propio dueño, Jorge Caratasos. No olvide Esperanza N.o 2.
x-524-2-c.

MEDICINA

BLENORRAGICOS. AVERIADOS Para curar radicalmente y prevenir el contagio daremos a conocer el nuevo método científico por medio del ejemplar "La Blenorragia y su tratamiento" enviado gratuitamente a quien lo solicite. En pliego cerrado, discreción absoluta, contra franqueo, 10 centavos. Monument Chemical Co., London, Casilla 2196, Santiago.
7-C

COMERCIO E INDUSTRIAS

HOJAS GILLET AFILO Y DEJO como nuevas, por un peso docena. Pasaje Matte N.o 4. — Luiz Guzmán.
x-611-27-b

VENDO DOS TAMBORES FIErro galvanizado grueso, en perfecto estado, capacidad 500 litros cada uno. Verlos, Avenida Las Quintas 515.
x-624-26-b

TECHO AMERICANO ACANALAdo, $ 3 plancha. Aróstegui, Yanetl. Santiago, Manuel Rodríguez 354.
x-336-20-C

TABLONES ALAMO, USADOS para andamio, se venden barato, Sotomayor N.o 37.
x-501-5-c.

PROPIETARIOS, DESEEN EDIficar refaccionar económicamente ofrécerse constructor recomendado. Cartas, Andes 4665.
x-510-2-c.

REPARACIONES DE EDIFICIOS construcciones de todas clases, hace la Sociedad "El Progreso", Sotomayor N.o 37. Teléfono N.o 999.
5-C

PUERTAS, VENTANAS, ENTAblados, galerías, escaleras, etc., hace a precios módicos. Fábrica "El Progreso", Sotomayor N.o 37.
5-C

MADERAS DE TODAS CLASES vende Fábrica "El Progreso", calle Sotomayor N.o 37, a la entrada de Alameda.
5-C

INSTRUCCION

LICEO LA ILUSTRACION. — VIcuña Mackenna 569. Está abierta la matrícula, clases el 6 de Marzo. Kindergarten, preparatorias y humanidades. Externado y medio pupilaje.
4927-27-c.

INSTITUTO ITALIANO, LORD Cochrane 104-108. Secciones femenina y masculina completamente separadas. Admite externos, medio pupilos e internos y comprende Kindergarten, clases preparatorias y humanidades. La matrícula está abierta todos los días de 9 a 12 y de 2 a 5 P. M. Pídase prospecto.

CURSOS COMERCIALES. — PAra alumnos, (otros especiales para señoritas atendidos por profesoras de Estado, por los mismos precios; además, piano), elemental, inferior, medio y superior, por $ 17.50, $ 20, $ 25 y $ 30 mensuales, respectivamente. Estúdiase contabilidad comercial, (o bien, agrícola, bancaria, salitrera, minera, militar, industrial, oro y billetes, de sociedades colectivas, en participación, comanditarias, o anónimas), aritmética comercial, castellano, inglés, francés (alemán, italiano, latín o griego), taquigrafía, redacción mercantil, caligrafía, geografía comercial, derecho civil, aduanero, consular y comercial, moral y escritura a máquina, todos juntos. Instituto Mercantil, Bandera 287, esquina Huérfanos, Teléfono Inglés, 273. El primero en Chile, en su género, según la Estadística Oficial.
12178-1.o-c

"COLEGIO EUROPEO" PARA señoritas. Sección Infantil para niñitos. Alameda 2266, entre Echaurren y República. Recíbense internas, medio-pupilas y externas. Exámenes universitarios, francés obligatorio. Las alumnas podrán hacer válidos sus estudios de música rindiendo exámenes en el Conservatorio Nacional. Pídase prospecto.
x-499-1.o c.

LICEO N.o 1 DE NIÑAS. — SEguirá funcionando en el mismo local. Compañía N.o 1360. La matrícula se abrirá el 3 de Marzo de las 10 a 12 horas.
x-474-26-b.

CLASES DE INGLES
tudiante del Pedagógi
Correo 2.

INTERNADO BARR
— Todos los exáme
tendrán lugar el día
Los exámenes de re
drán lugar en las fe
tes: Marzo 13: Caste
lla, Instrucción Cívic
ticas; Marzo 14: Cien
les, Física, Química,
mán, Marzo 15: His
grafía y Francés.
La matrícula estará
de el 1.o de Marzo de
ras (2 a 5 P. M.

"INSTITUTO SAN M
Martín 67, Teléfono
Los exámenes son vál
den en el establecim
ma concéntrico. Huma
paratorias y kinderg
alumnos internos, me
externos. Idioma ext
gatorios desde las
El Establecimiento
cursos de humanidade
cogido cuerpo de p
Estado, conocidos po
tencia y seriedad com
res universitarios. La
rías están regentadas
tes y normalistas. Kin
rigido por la misma
años anteriores. Los
preparatorias quedan,
años, preparados para
de humanidades. El
para por su cuenta,
vacaciones, a sus alu
tienen ramos atrasad
des para internos de

PROPIEDADES

CASA COMODA SE
cilidades pago. Aveni
15.

SE VENDE CASA EN
permuta por otra en S
tar: con E. de Herre

COMPRA-VENTA

DE MUEBLES Y OBJE

LUSTRIN VENDO. H
866.

BUENA INSTALACIO
lería, cigarrería, vénd
sión. Teatro Brasil.

PAGAMOS 25 POR C
pesos y chauchas. San
San Francisco 608.

VARIOS

SE CARDAN TODA C
dos de lana. Andrés B

SOCIO INDUSTRIAL
sito un socio capaz d
una fábrica de ladrillo
o de cerámica. Propor
los materiales y el cap
rio. Referencias a P.
des 3056.

TERNOS CASIMIRES
entrega pagándolos me
Cooperative Sastrería.
855.

MUNICIPALIDAD DE
Cerro Santa Lucía. De
Alcaldía, se piden pro
blicas para la construc
ros, estuques y otros
la casa de la Adminis
Cerro Santa Lucía, co
las bases que se pueden
en la Dirección de Ob
pales y en esta Tesore
rán en la Alcaldía el
próximo, a las 16.30
tiago, a 15 de Febrer
El Tesorero Municipal.

MUNICIPALIDAD DE
—Patentes de bebidas
—De orden de la Alca
vará a efecto un remat
tes de Bebidas Alcohó
Tesorería Municipal,
Patentes, el día 28 del
las 16 horas (4 P. M.)
Hay patentes disponi
2.a y 3.a clase. Los de
vios a la subasta se re
luego en la Caja de la
Municipal.—Santiago, a
brero de 1919.—El Te
nicipal.

JUDICIALES

EXTRACTO. — POR ESCRITU
otorgada hoy ante mí,
José y Raúl Etcheverry
dustriales, de este do
formado una sociedad co
lectiva para explotar la
curtiduría y charolería y
acuerden los socios, bajo
social de "José Etcheve
no", que usarán indistint
bos socios como encarga
administración de la Soci
do su domicilio esta ciud
ración cinco años contad
primero de Enero último
que inició sus operacione
pital social la suma de $
aportados en mercaderís
de la fábrica de la calle
1538, en la forma
115,353.04, por don José,
tual de dicha fábrica, y $
don Raúl Etcheverry.—Sa
brero 20 de 1919.—Pedro
notario.

FOLLETIN 4

Por Emilio Zola.

Las cuatro jornadas de Juan Gourdon

PRIMAVERA

Nunca he vuelto a ver una campiña semejante, un mar de polvo, un suelo gredoso, agrietado acá y acullá, mostrando sus morenas entrañas. Y tampoco he vuelto a ver un cielo de pureza tan ardiente, un día tan hermoso y tan cálido de Julio; a las ocho, el aire abrasado quemaba ya nuestros rostros. ¡Oh, qué espléndida mañana, y qué estéril llanura para matar y morir!

Hacía ya rato que la fusilería estallaba con ruídos secos e irregulares, apoyada por la grave voz del cañón. Los enemigos, austriacos de descoloridos trajes, habían abandonado las alturas, y la llanura era surcada por grandes hileras de hombres que me parecían pequeños como insectos. Hubiérase dicho que era aquella un hormiguero insurreccionado. Por el campo de batalla se arrastraban nubes de humo. A ratos, cuando aquellas nubes se desgarraban, veía yo soldados que huían, acometidos de terror pánico. Reinaban corrientes de espanto que arrebataban a los hombres, y arranques de vergüenza y de valor que los hacían volver a las balas.

Yo no podía oir los gritos de los heridos, ni ver correr la sangre. Distinguía tan sólo, semejantes a puntos negros, los muertos que dejaban tras sí los batallones. Me puse a contemplar con curiosidad los movimientos de las tropas, enfadándome porque el humo me tapaba la mitad del espectáculo, y experimentando una especie de placer egoísta al verme en lugar seguro en tanto que los demás morían.

Hacia las nueve nos hicieron avanzar. Bajamos el cerro a paso gimnástico, dirigiéndonos contra el centro que se replegaba. El ruído regular de nuestros pasos me pareció fúnebre. Los más valientes de nosotros jadeaban, pálidos, con las facciones contraídas.

Me he prometido decir la verdad. Al oir los primeros silbidos de las balas, el batallón se detuvo bruscamente, tentado de huir.

—¡Adelante! ¡Adelante!—gritaban los jefes.

Pero estábamos clavados al suelo, bajando la cabeza cuando una bala silbaba en nuestros oídos. Tal movimiento es instintivo. Si no me hubiera contenido la vergüenza, me habría tumbado boca abajo sobre el polvo.

Ante nosotros había una gran cortina de humo que no nos atrevíamos a cruzar. Rojos relámpagos atravesaban aquella humareda. Temblorosos, seguíamos sin avanzar, pero las balas llegaban hasta nosotros; caían soldados lanzando ayes. Los jefes nos gritaban más alto:

—¡Adelante! ¡Adelante!

Las filas de detrás, a las que los jefes empujaban, nos obligaban a andar. Entonces, cerrando los ojos, tomamos nuevo arranque, y entramos en la humareda.

Una rabia furiosa se había apoderado de nosotros. Cuando resonó el grito de "¡Alto!" nos costó trabajo detehernos. En cuanto uno se queda inmóvil vuelve el miedo, y siente uno impulsos de huir. Comenzó la fusilería. Tirábamos delante de nosotros sin apuntar, encontrando algún consuelo en enviar balas a la humareda. Recuerdo que yo hacía los disparos maquinalmente, con los labios apretados, agrandados los ojos; ya no tenía miedo, porque a decir verdad, yo no sabía ya si existía. La única idea que tenía en la mente era la de tirar hasta que todo hubiera acabado. Mi compañero de la izquierda recibió una bala en pleno rostro y cayó sobre mí; yo le rechacé brutalmente, enjugándome la mejilla que me había manchado de sangre. Volví a disparar...

Aún me acuerdo de haber visto a nuestro coronel, M. de Montrevet, firme y erguido en su caballo, mirando tranquilamente hacia el enemigo. Aquel hombre me pareció gigantesco. No tenía fusil para distraerse y su pecho se ostentaba ancho encima de nosotros. De vez en cuando bajaba la vista y nos gritaba con voz seca:

—¡Estrechad las filas, estrechad las filas!

Nosotros estrechábamos las filas como corderos, andando por cima de los muertos, atontados, tirando sin cesar. Hasta entonces el enemigo no nos había enviado más que balas de fusil; dejóse oir un estampido sordo, y una bala de cañón se nos llevó cinco hombres. Una batería, que debía estar frente a nosotros, y que no podíamos ver, acababa de abrir fuego. Las balas de cañón daban de lleno, casi siempre en el mismo sitio, abriendo una brecha sangrienta que tapábamos sin cesar con pertinencias de bestias feroces.

¡Estrechad las filas, estrechad las filas!— repetía fríamente nuestro coronel.

Nosotros proporcionábamos carne humana a los cañones. A cada soldado que caía yo daba un paso más hacia la muerte, acercándome al sitio en que las balas zumbaban sordamente, aplastando a todos los hombres a quienes había llegado el turno de morir. Los cadáveres es amontonaban en no dieron más que en un montón de carne destrozada; a cada nuevo cañonazo volaban los miembros. Ya no podíamos estrechar las filas.

Los soldados gritaban, y los mismos jefes se sintieron arrastrados.

—¡A la bayoneta, a la bayoneta!

Y bajo un diluvio de balas, el batallón corrió al encuentro de los cañones. La cortina de humo se desgarró; sobre un pequeño montículo vimos la batería roja de llamas, haciendo fuego sobre nosotros con todas las bocas de sus piezas. Pero ya habíamos tomado el impulso, y las balas de cañón no detenían más que a los muertos.

Yo corría al lado del coronel Montrevert, cuyo caballo acababa de ser muerto y que se batía como un simple soldado. Bruscamente me pareció que se me había el pecho y que se me llevaban el hombro. Por el rostro me pasó un viento terrible.

Y caí; el coronel se derrumbó a mi lado. Me sentí morir y pensé en mis caros efectos, desmayándome al buscar con la desfallecida mano la carta de mi tío Lázaro.

Cuando volví en mí, estaba tendido de costado sobre el polvo. Me anonadaba un estupor profundísimo. Con los ojos, desmesuradamente abiertos miraba hacia adelante sin ver nada; me parecía que ya no tenía cuerpo y que mi cerebro estaba vacío. No sufría dolores, porque la vida parecía haber huído de mi carne.

Un sol pesado, implacable caía sobre mi rostro como plomo derretido. Yo no lo sentía. Poco a poco volvió a mí la vida; mis miembros se tornaron más ligeros, y sólo mi hombro permaneció aplastado por un peso enorme. Lancé un grito de dolor y volví a caer al suelo.

Pero, vivía, veía, comprendía ya. La llanura se extendía desnuda y desierta, blanquísima de sol... Ostentaba su desolación bajo la serenidad ardiente del cielo. Montones de cadáveres dormían bajo el calor, y los derribados árboles parecían otros muertos que se secaban. No había el menor soplo de aire. De los montones de cadáveres salía un silencio aterrador; después, a intervalos, sordas quejas que atravesaban aquel silencio le comunicaban un largo escalofrío. En el horizonte, sobre los cerros, flotaban débiles nubes de humo, manchando de gris el azul espléndido del cielo. La matanza continuaba en las alturas.

Pensé que éramos vencedores, y experimenté un placer egoísta al pensar que podría morir en paz en aquella llanura desierta. A mi alrededor la tierra estaba negra. Al levantar la cabeza, vi a pocos metros de distancia la batería enemiga sobre la cual nos habíamos arrojado. La lucha debió de ser horrible; el montículo estaba cubierto de cuerpos destrozados y desfigurados; la sangre había fluído con tanta abundancia, que el polvo parecía una gran alfombra roja. Por encima de los cadáveres, los cañones alargaban sus sombrías bocas. Me estremecí al escuchar el silencio de aquellos cañones.

Entonces, despacito con precauciones infinitas, logré ponerme boca abajo. Apoyé la cabeza en una gran piedra llena de salpicaduras y saqué del pecho la carta de mi tío Lázaro. Me la coloqué ante los ojos. Las lágrimas me impedían leerla.

Y el sol me quemaba la espalda, y acres olores de sangre me picaban en la garganta. Sentía a mi alrededor la desconsoladora llanura, y estaba como envarado por la rigidez de los muertos. En el silencio cálido y nauseabundo de la matanza lloraba mi pobre corazón.

Mi tío Lázaro me escribía:

"Mi querido hijo:

"Me entero de que se ha declarado la guerra, y aún espero que recibirás tu licencia antes de que comience la campaña. Cada mañana ruego a Dios que te libre de nuevos peligros; El me escuchará y querrá que tú puedas un día cerrarme los ojos.